

**PROCESSO LICITATORIO Nº 012/2020**

**CARTA CONVITE N.º 001/2020**

A **PREFEITURA MUNICIPAL DE CEDRO, ESTADO DO PERNAMBUCO** torna público que realizará licitação na modalidade de **CARTA CONVITE**, do tipo **MENOR PREÇO GLOBAL, EXCLUSIVA PARA MICRO EMPRESA E EMPRESA DE PEQUENO PORTE**, sob a forma de **Execução Indireta e Regime de EMPREITADA POR PREÇO GLOBAL**, tendo por finalidade a seleção e contratação de empresa especializada de engenharia para a **CONSTRUÇÃO DE UMA PRAÇA PARA ATENDER A POPULAÇÃO DA REGIÃO DO SÍTIO FEIJÃO BRAVO, ZONA RURAL DO MUNICÍPIO DE CEDRO/PE, CONFORME ESPECIFICAÇÕES CONSTANTES NO PROJETO BÁSICO ANEXO E SOLICITAÇÃO**, de acordo com o que se encontra definido na especificação e condições estabelecidas neste Edital e seus anexos, cuja direção e julgamento serão realizados por sua **Comissão de Licitação**, instituída pela **Portaria nº. 111/2020 de 01/04/2020**, em conformidade com o disposto no Decreto nº 9.412, de 18 de junho de 2018, na Lei Federal nº. 8.666/93, de 21 de junho de 1993, da Lei 123/2006 alterada pela Lei 147/2014, Lei Municipal 294/2011 regulamentada pelo decreto 02/2011 e demais legislações pertinentes, mediante as condições estabelecidas neste Edital e seus anexos.

Na data, hora e local abaixo indicado serão recebidos os envelopes contendo os documentos para habilitação e as propostas, dando-se início, nesta mesma sessão, à abertura dos primeiros e em seguida dos segundos, observando o disposto no inciso III do artigo 43 da lei 8666/93 e suas posteriores alterações.

**Data: 22 de maio de 2020**

**Hora: 09:00 horas**

**Local: Prefeitura Municipal do CEDRO/PE**

Obs: Não havendo expediente no dia marcado para abertura dos envelopes, ficará a reunião adiada para o primeiro dia útil subsequente, com aviso de um dia de antecedência, a mesma hora e local, salvo manifestação em contrário.

**1- DO EDITAL**

1.1 - São partes integrantes deste Edital:

Anexo I – PROJETO BÁSICO composto por:

- ✓ Memorial Descritivo;
- ✓ Planilha orçamentária;
- ✓ Composições Analíticas do Orçamento;
- ✓ Cronograma Físico – Financeiro;
- ✓ Memorial de Cálculo;
- ✓ Composição de BDI;

- ✓ Projeto Arquitetônico (Plantas);
- ✓ ART do Projeto;

Anexo II - Modelo de Proposta de Preços  
Anexo III - Modelo de Declaração de Não Empregar Menor  
Anexo IV - Modelo Declaração de Inexistência de Fato Impeditivo a Habilitação  
Anexo V - Modelo de Credenciamento Específico  
Anexo VI - Minuta de Contrato

## **2- DO OBJETO**

**2.1.** A presente licitação tem por objeto a **CONSTRUÇÃO DE UMA PRAÇA PARA ATENDER A POPULAÇÃO DA REGIÃO DO SÍTIO FEIJÃO BRAVO, ZONA RURAL DO MUNICÍPIO DE CEDRO/PE, CONFORME ESPECIFICAÇÕES CONSTANTES NO PROJETO BÁSICO ANEXO E SOLICITAÇÃO**

**2.2** A descrição detalhada dos materiais a serem adquiridos, bem como os serviços a serem executados estão discriminados no Anexo I deste Instrumento Convocatório e deverão ser minuciosamente observados pelos licitantes quando da elaboração das propostas.

## **3 – DO PREÇO**

**3.1** - Estima-se o valor global do objeto desta licitação em **R\$ 78.703,32 (setenta e oito mil, setecentos e três reais e trinta e dois Centavos).**

**3.2** – Cada concorrente deverá computar no preço que cotará todos os custos diretos e indiretos, inclusive os resultantes da incidência de quaisquer tributos, contribuições ou obrigações decorrentes da legislação trabalhista, fiscal e previdenciária a que sujeito.

**3.3** – O valor indicado no item 3.1 do edital, corresponde à média do praticado no mercado, bem como Tabela SINAPI de novembro de 2019 com desoneração e foi apurado para o efeito de estimar-se o valor do objeto em licitação.

## **4 – DAS CONDIÇÕES DE PARTICIPAÇÃO**

### **4.1- Poderão Participar desta Licitação:**

**4.1.1-** Poderá participar pessoa jurídica que atenda as condições desta Carta Convite e apresentarem documentos exigidos, devidamente habilitados a executar o objeto, formalmente cadastrada até o terceiro dia anterior à data de recebimento das Propostas no Órgão/Entidade licitadora.

**4.1.2** – Além das que foram regularmente convidadas, podem participar deste procedimento outras empresas que atuam no ramo do objeto licitado, cuja finalidade social abranja o objeto desta licitação, desde que cadastradas na correspondente especialidade neste órgão, e que tenham manifestado seu interesse com antecedência de até 24 horas da data e horário indicado no preâmbulo deste instrumento. A manifestação dar-se-á, por ofício, junto ao protocolo no setor de protocolo da Prefeitura Municipal de Cedro, **com apresentação do certificado de cadastro.**

**4.1.3** - Para participarem da presente licitação, as empresas deverão se apresentar, através de um sócio, diretor, titular ou pessoa habilitada para representá-la através de procuração pública ou particular específica para este processo licitatório.

**4.1.4-** Os licitantes que não atenderem às condições supra estabelecidas não serão admitidas à participação na Carta Convite.

**4.2 - Não poderão participar desta licitação:**

**4.2.1** - Empresas sob processo de falência ou concordata;

**4.2.2** - Empresas reunidas sob a forma de consórcio ou quaisquer outras modalidades de associação;

**4.2.3** - Empresas que, na data designada para a apresentação da documentação e das propostas, estejam suspensas de participar de licitações e/ou impedidas de contratar com a Administração, ou tenham sido declaradas inidôneas por qualquer órgão da Administração Pública, não tendo sido ainda reabilitadas.

**4.2.4** - Impedidas de participar, por ato de ofício da Prefeitura Municipal de Cedro, em virtude de inidoneidade praticada anteriormente, por constatação de irregularidades no cadastro, ou qualquer outro fator superveniente.

**5. DOS RECURSOS FINANCEIROS**

**5.1** - Os recursos necessários para a execução da presente licitação correrão por conta da seguinte dotação Orçamentária: **15.451.0012.1.021.0000 – CONSTRUÇÃO, AMPLIAÇÃO E REFORMA DE PRAÇAS e ELEMENTO DE DESPESA - 4.4.90.51.00 – OBRAS E INSTALAÇÕES.**

**6. DA FORMA DE APRESENTAÇÃO DOS ENVELOPES**

**6.1.** Os licitantes deverão entregar, via remessa postal ou presencialmente, até data, hora e local designados no título deste Convite, os envelopes separados, sendo o envelope I contendo a documentação relativa à habilitação e o envelope II contendo a proposta comercial, devendo o proponente fazer constar na sua parte externa, além da sua razão social, os seguintes dizeres: **PREFEITURA MUNICIPAL DE CEDRO/PE – CARTA CONVITE 001/2020**, conforme modelos abaixo:

LICITANTE: \_\_\_\_\_  
CNPJ Nº: \_\_\_\_\_  
ENDEREÇO: \_\_\_\_\_  
ENVELOPE Nº 01 – **DOCUMENTAÇÃO PARA HABILITAÇÃO**  
CARTA CONVITE Nº 001/2020  
PREFEITURA MUNICIPAL DE CEDRO/PE

LICITANTE: \_\_\_\_\_  
CNPJ Nº: \_\_\_\_\_  
ENDEREÇO: \_\_\_\_\_  
ENVELOPE Nº 02 – **PROPOSTA DE PREÇOS**  
CARTA CONVITE Nº 001/2020  
PREFEITURA MUNICIPAL DE CEDRO/PE

**6.1.1** - Deverão constar nos Envelopes nº. 01 e nº. 02 os documentos especificados, respectivamente, nos itens 7 e 8.

**6.1.2** - Os envelopes deverão estar lacrados, sendo abertos somente em público pela Comissão de Licitação, na data e hora determinada para o certame.

## **7. DAS EXIGÊNCIAS PARA HABILITAÇÃO**

7.1 para serem habilitados, os interessados deverão apresentar respostas para que a Comissão proceda à autenticação respectiva.

### **7.2 ENVELOPE HABILITAÇÃO**

#### **7.2.1 HABILITAÇÃO JURÍDICA**

- a) cédula de identidade do (s) sócio (s) administrador (es);**
- b) os procuradores que possuírem poderes para assinar proposta de preço devem anexar à habilitação jurídica cópia da cédula de identidade;**
- c) ato constitutivo, estatuto ou contrato social em vigor, devidamente registrado no órgão competente;**
- d) ato de nomeação ou de eleição dos administradores, devidamente registrado no órgão competente, na hipótese de terem sido nomeados ou eleitos em separado, sem prejuízo da apresentação dos demais documentos exigidos na alínea “b” supracitada.**

#### **7.2.2 – QUALIFICAÇÃO TÉCNICA**

**7.2.2.1** – Certidão de Registro do proponente e de seu responsável técnico no Conselho Regional de Engenharia, Arquitetura e Agronomia - CREA e/ou Conselho de Arquitetura e Urbanismo (CAU), dentro de seu prazo de validade. A proponente e os profissionais que forem registrados em outra jurisdição e, conseqüentemente, inscrita no CREA/CAU de origem, deverão apresentar, obrigatoriamente, quando lhe for adjudicado o objeto desta licitação, junto ao CREA/CAU do Estado de Pernambuco.

#### **7.2.3 - CAPACITAÇÃO TÉCNICO-PROFISSIONAL**

**7.2.3.1-** A comprovação técnico-profissional da empresa será feita através de atestado(s) de responsabilidade técnica de profissional, com formação em Engenharia Civil/Arquitetura e que atuará nas obras como Engenheiro Civil/Arquiteto, comprovadamente pertencente ao quadro permanente da empresa, na data de apresentação da documentação de habilitação e proposta, e que comprove ter sido o referido profissional responsável pela execução dos serviços de características e complexidade tecnológica semelhantes, limitadas estas exclusivamente às parcelas de maior relevância e valor significativo do objeto de licitação.

**7.2.3.1.1** - Os atestados a que se refere o item 7.2.3.1 deverão estar registrados no CREA/CAU e vir acompanhados das respectivas CAT's. O profissional indicado pela licitante para fins de comprovação de capacidade técnica deverá participar da execução das obras e serviços objeto desta licitação, admitindo-se, quando necessário, e desde que aprovada pela Secretaria de Obras, a substituição por profissional de experiência equivalente ou superior.

**7.2.3.1.2** - A comprovação de que o profissional integra o quadro permanente da licitante poderá ser efetuada por intermédio do Contrato Social, se sócio, da Carteira de Trabalho, de Contrato de Prestação de Serviços ou pela Certidão de Registro da licitante no Conselho Regional de Engenharia, Arquitetura e Agronomia – CREA e/ou Conselho de Arquitetura e Urbanismo (CAU), se nela constar o nome do profissional indicado. No caso de dirigente ou sócio, apresentar contrato social registrado na junta comercial, com as últimas alterações.

**7.2.3.1.3** - No caso de o atestado ser de responsável técnico, cujo nome consta da certidão do CREA/CAU da empresa, já comprova que pertence ao quadro permanente da mesma, não necessitando apresentar mais nenhuma documentação de comprovação de vínculo.

#### **7.2.4 QUALIFICAÇÃO ECONÔMICO-FINANCEIRA:**

a) certidão negativa de falência ou concordata expedida pelo distribuidor da sede da pessoa jurídica, ou de execução patrimonial, expedida no domicílio da pessoa física.

#### **7.2.5 REGULARIDADE FISCAL:**

- a) Comprovante de Inscrição no Cadastro Nacional de Pessoas Jurídicas – CNPJ;
- b) Certificado de regularidade para com a Fazenda Estadual do domicílio ou sede da licitante;
- c) Certificado de regularidade para com a Fazenda Municipal do domicílio ou sede da licitante;
- d) Certificado de Regularidade relativo ao Fundo de Garantia por Tempo de Serviço - FGTS;
- e) Certidão de Débitos Relativos a Créditos Tributários Federais e à Dívida Ativa da União;
- f) Certidão regularidade para com o TST;
- f) Para os documentos onde não são definidos os prazos de sua validade, será considerado o prazo de 60 (sessenta) dias, contados de sua emissão;
- g) Documentos para habilitação constantes nos itens 7.2.1, 7.2.2 e 7.2.3 deverão ser apresentados em ORIGINAL ou CÓPIA AUTENTICADA. Os documentos de regularidade fiscal, item 7.2.4, que não sejam retirados pela internet também devem ser apresentados em ORIGINAL ou CÓPIA AUTENTICADA. Não serão aceitas cópias simples de documentos.
  - g.1) As empresas que optarem por autenticar os documentos junto a COMISSÃO PERMANENTE DE LICITAÇÃO desta PREFEITURA deverão comparecer preferencialmente até 1 (um) dia antes do início da Sessão com CÓPIA e ORIGINAL para este fim.

#### **7.2.6 – Devem ainda ser apresentados os seguintes documentos:**

**7.2.6.1** – Declaração de Inexistência de Fato Impeditivo a Habilitação, conforme modelo do **Anexo IV**;

**7.2.6.2** – Declaração, sob penas da lei, que não mantém em seu quadro de pessoal menor de 18 (dezoito) anos, em horário noturno de trabalho ou em serviços perigosos ou insalubres, não mantendo ainda em qualquer trabalho menores de 16 (dezesseis) anos, salvo na condição de aprendiz a partir de 14 (quatorze) anos, em cumprimento ao disposto no inciso XXXIII do art. 7º da Constituição Federal, conforme o modelo do **Anexo III**;

**7.2.6** – A condição de Microempresa e Empresa de Pequeno Porte, para efeito do tratamento diferenciado previsto na Lei Complementar N.º 123/2006, deverá ser comprovada mediante apresentação da seguinte documentação:

a) Certidão Emitida pela Junta Comercial do Estado da sede do Licitante, nos termos da Instrução Normativa do DREI N.º 10, DE 05 DE DEZEMBRO DE 2013.

**7.2.7** – Havendo alguma restrição na Comprovação da Regularidade Fiscal será assegurada, exclusivamente às ME/EPP, o prazo de 05 (cinco) dias úteis – podendo ser prorrogáveis a critério da Comissão, cujo termo inicial corresponderá ao momento em que o proponente for declarado o vencedor, para a Regularização da documentação, pagamento ou parcelamento do débito, e emissão de eventuais certidões negativas ou positivas com efeito de certidão negativa;

**7.2.8** – A não regularização da documentação, no prazo previsto no subitem anterior, implicará decadência do direito à contratação, sem prejuízo das sanções previstas no art. 81 da Lei N.º 8.666/1993, sendo facultado à Administração convocar os licitantes remanescentes, na ordem de classificação ou revogar a Licitação.

## **8. DA APRESENTAÇÃO DAS PROPOSTAS**

### **8.1 ENVELOPE PROPOSTA COMERCIAL**

**8.1.1** - O Envelope nº. 02 deverá conter a proposta em 02 (duas) vias, em português, com os seguintes elementos:

**8.1.1.1** - Nome da empresa, endereço completo e CNPJ/MF.

**8.1.1.2** - Número da Carta Convite.

**8.1.2** - Demonstração do preço proposto, em conformidade com o modelo constante do **Anexo II** que integra o presente edital.

**8.1.2.1**- Deverá ser anexada as Planilhas, parte integrante da proposta, de Preços, da Composição Analítica dos preços, o Cronograma Físico-Financeiro e a Composição do BDI;

**8.1.3** - Os preços serão irreajustáveis e deverão ser cotados em reais.

**8.1.4** - Serão desclassificadas as propostas que:

a) Não atenderem às exigências deste Edital;

b) Apresentarem preços excessivos ou manifestamente inexequíveis, sendo assim consideradas aquelas cujos valores sejam inferiores a 70% do menor dentre os seguintes valores:

I. Média aritmética dos valores das propostas superiores a 50% ao orçado para execução da obra.

II. Valor orçado para execução da obra.

**8.1.5** - A validade da proposta de preço será de 60 (sessenta) dias a contar do último dia previsto para entrega do envelope “Proposta de Preços”.

**8.1.6** - Data, assinatura E identificação do representante legal.

## **9. DO PROCEDIMENTO LICITATÓRIO**

**9.1** - O recebimento dos envelopes contendo a Documentação de Habilitação e as Propostas de Preço, deverão ser remetidos para a Prefeitura Municipal de Cedro - PE, na Rua Sete de Setembro, 68 - Secretaria Municipal de Finanças - Setor de Licitações, no **dia 22/05/2020 às 09h:00min.**

**9.2** - Após a Comissão Permanente de Licitação declarar encerrado o prazo para o recebimento dos envelopes, não serão aceitos quaisquer outros documentos que não os existentes nos respectivos envelopes, nem será permitido que se faça qualquer adendo ou esclarecimento sobre os documentos, de forma a alterar o conteúdo original dos mesmos.

**9.3** - No horário previsto no preâmbulo do Edital, a Comissão procederá a abertura dos envelopes n.º 01 - Documentos de Habilitação e fará o exame e conferência destes de acordo com as exigências deste Edital/Carta Convite, os quais serão rubricados pela Comissão de Licitação e colocados à disposição dos representantes das licitantes, para que os examinem e os rubriquem.

**9.4** - A Comissão examinará possíveis apontamentos feitos por representantes das licitantes, manifestando-se, sobre o seu acatamento ou não. Em seguida, farão julgamento dos documentos apresentados. Se todos estiverem presentes e/ou declinarem do direito de interpor quaisquer recursos contra a decisão anunciada de habilitação, a Comissão a seu critério poderá passar para a fase de abertura dos envelopes nº 02 - Propostas de preços, na mesma sessão, caso não abdicarem do direito de interpor recurso, a Comissão abrirá o prazo para interposição de recurso conforme art. 109, Inciso I e alínea “a” da Lei nº 8.666/93 com suas alterações posteriores.

**9.5** - Depois de decorrido o prazo para interposição de recursos ou proferida a decisão sobre os recursos interpostos a Comissão marcará a data e o horário em que dará o prosseguimento ao processo licitatório, divulgando com antecedência mínima de 24 (vinte e quatro) horas para as licitantes.

**9.6** - Caso a seção seja suspensa os envelopes nº 02 - Proposta de Preços serão rubricados pela Comissão de Licitação e licitantes, ficando sob a guarda da Comissão para prosseguimento posterior do certame licitatório.

**9.7** - Encerrada a fase de habilitação e aberto os envelopes das propostas de preços, não caberá desistência de proposta, salvo por motivo devidamente justificado de fato superveniente e aceito pela comissão.

**9.8** - Aberto os envelopes nº 02 - Proposta de Preços, as propostas serão lidas para conhecimento de todos e juntamente com os demais documentos serão rubricados pela Comissão e colocados à disposição das licitantes para examinarem e rubricarem.

**9.9** - Os esclarecimentos, quando necessários e desde que solicitados pela Comissão de Licitação deste Município, constarão obrigatoriamente da respectiva Ata.

**9.10** - À Comissão é facultado suspender qualquer sessão mediante motivo devidamente justificado e marcar sua reabertura para outra ocasião. Fazendo constar esta decisão em ata.

**9.11** - A Comissão poderá, para analisar os documentos de habilitação, as propostas de preços e outros documentos, solicitar pareceres técnicos e suspender a sessão para realizar diligências, a fim de obter mais informações para fundamentar suas decisões.

**9.12** - Será lavrada ata circunstanciada durante todo o transcorrer do processo licitatório, que será assinada pela Comissão de Licitação e pelos licitantes presentes, conforme dispõe o § 1º do art. 43, da Lei nº 8.666/93 e suas alterações posteriores.

## **10. DO CRITÉRIO DE JULGAMENTO**

**10.1** - A licitação será julgada pelo critério de “**MENOR PREÇO GLOBAL**”, sob a forma de **Execução Indireta e Regime de “EMPREITADA POR PREÇO GLOBAL”**.

**10.2** - Será considerada vencedora a Proposta que apresentar o Menor Preço Global, mas respeitando os Preços Máximos Permitidos para cada item do orçamento de acordo como o Projeto Básico (*Nesse Sentido ver Súmula 259 do TCU*) deste Edital.

## **11. DO PRAZO DE VALIDADE DAS PROPOSTAS**

**11.1** - Prazo de validade não inferior a 60 (sessenta) dias, contado da data de apresentação das mesmas, observado o disposto no parágrafo 3º do art. 64 da Lei 8666/93.

## **12. DOS RECURSOS.**

**12.1**- No final da sessão, o licitante que quiser recorrer deverá manifestar imediata e motivadamente a sua intenção, abrindo-se então o prazo de 03 (três) dias para apresentação de memoriais, ficando as demais licitantes desde logo intimadas para apresentar contrarrazões em igual número de dias, que começarão a correr no término do prazo do recorrente, sendo-lhes assegurada vista imediata dos autos.

**12.2**- Os recursos deverão ser protocolados no **Setor de Licitação, no Prédio sede da Prefeitura Municipal, na Rua Sete de Setembro, 68, Centro, Cedro - PE**, no horário das **8:00 às 12:00** horas, não sendo aceitos recursos interpostos fora do prazo.

## **13. DA FISCALIZAÇÃO**

**13.1** - Todos os serviços objeto desta licitação serão fiscalizados por servidores da Prefeitura Municipal de Cedro, devidamente designados para este fim, com autoridade para exercer em nome da Prefeitura toda e qualquer ação de orientação geral, controle e fiscalização.

**13.2** - A Fiscalização poderá determinar, o ônus da empresa licitante vencedora, a substituição dos equipamentos, serviços e materiais julgados deficientes ou não-conformes com as especificações definidas em projeto (item 1.1 deste Edital), cabendo à licitante vencedora providenciar a troca dos mesmos no prazo máximo definido pela fiscalização, sem direito à extensão do prazo final de execução dos serviços.

**13.3** - A licitante vencedora só poderá iniciar a obra após assinatura do respectivo Contrato, conforme minuta apresentada no Anexo VI deste Edital.

**13.4** – Compete à fiscalização da obra pela equipe designada pela Prefeitura, entre outras atribuições:

**13.4.1** - Verificar a conformidade da execução dos serviços com as normas especificadas em caderno de especificações técnicas, memoriais descritivos, plantas e planilhas orçamentárias e adequação dos procedimentos e materiais empregados à qualidade desejada para os serviços.

**13.4.2** - Ordenar à licitante vencedora corrigir, refazer ou reconstruir as partes dos serviços executados com erros, imperfeições ou em desacordo com as especificações.

**13.4.3** - Manter organizado e atualizado o Livro Diário, assinado por técnico da licitante vencedora e por servidor designado pela Prefeitura para efetuar a fiscalização, onde a referida licitante vencedora registre, em cada visita:

**13.4.3.1** - As atividades desenvolvidas;

**13.4.3.2** - As ocorrências ou observações descritas de forma analítica.

**13.4.4** - Encaminhar à Prefeitura o documento no qual relacione as ocorrências que impliquem em multas a serem aplicadas à licitante vencedora.

**13.5** - A ação da fiscalização não exonera a licitante vencedora de suas responsabilidades contratuais.

**13.6** - Em caso de dúvidas quanto à interpretação das especificações constantes do ANEXO I será sempre consultada a Fiscalização, sendo desta o parecer definitivo. A decisão tomada pela Fiscalização deverá ser comunicada à empresa licitante vencedora obrigatoriamente de forma escrita e oficial.

**13.7** - Na fiscalização serão ainda observadas as demais condições relacionadas na Minuta de Contrato.

## **14. CONDIÇÕES DE PAGAMENTO**

**14.1** - O pagamento será efetuado à empresa contratada no prazo de até 30 (trinta) dias corridos, de acordo com o cronograma físico-financeiro constante do Anexo I, contados da data do atesto da área competente da Prefeitura, aposto nos documentos de cobrança.

**14.2** - Não será efetuado qualquer pagamento à licitante vencedora enquanto perdurar pendência de liquidação de obrigações em virtude de penalidades ou inadimplência contratual.

**14.3** - A liberação do pagamento ficará condicionada a consulta prévia ao Sistema de Cadastramento da Prefeitura para verificação da situação da licitante vencedora em relação às condições de habilitação e qualificação exigidas na licitação, cujo resultado será impresso e juntado aos autos do processo.

**14.4** - O contratante pagará a(s) Nota(s) Fiscal(is) / Fatura(s) somente à licitante vencedora, vedada sua negociação com terceiros ou sua colocação em cobrança bancária acompanhada do Boletim de Medição.

**14.5** - A empresa licitante vencedora deverá fazer constar na Nota Fiscal / Fatura correspondente, emitida sem rasura, e em letra bem legível, o número de sua conta corrente, o nome do Banco e a respectiva Agência.

**14.6** - A Fiscalização da Prefeitura somente atestará a execução dos serviços e liberará a Nota Fiscal para pagamento, quando cumpridas, pela licitante vencedora, todas as condições pactuadas.

**14.7** – Os pagamentos serão efetuados por etapas de serviços executados, de acordo com o cronograma físico-financeiro e planilha orçamentária apresentada neste processo licitatório e aprovada pela Comissão de Licitação, não se admitindo em nenhuma hipótese o pagamento de materiais entregues na obra.



**14.8** – Para efeito de pagamento das etapas de serviços executados, será observado o que estabelecem as legislações vigentes do INSS e FGTS quanto aos procedimentos de retenção, recolhimento e fiscalização relativos aos encargos previdenciários.

**14.9** - Havendo erro na Nota Fiscal ou circunstâncias que impeçam a liquidação da despesa, a mesma será devolvida e o pagamento ficará pendente até que a licitante vencedora providencie as medidas saneadoras. Nesta hipótese, o prazo para pagamento iniciar-se-á após a regularização da situação ou reapresentação de novo documento fiscal, não acarretando qualquer ônus à Prefeitura.

**14.10** - O não-pagamento nos prazos previstos acarretará à Prefeitura multa moratória de 0,03% (três centésimos por cento) do valor da parcela devida, a ser aplicado por dia de atraso até o do efetivo pagamento.

## **15. DAS OBRIGAÇÕES DA LICITANTE VENCEDORA**

**15.1** - Executar os serviços de acordo com as especificações e prazos determinados no Anexo I, como também de acordo com o cronograma físico-financeiro constantes no item 1.1 do presente Edital. Caso esta obrigação não seja cumprida dentro do prazo, a licitante vencedora ficará sujeita à mesma multa estabelecida no item 17 deste Edital.

**15.2** - Manter a equipe executora dos serviços convenientemente uniformizada e com identificação.

**15.3** - Propiciar o acesso da fiscalização da Prefeitura aos locais onde serão realizados os serviços, para verificação do efetivo cumprimento das condições pactuadas.

**15.3.1** - A atuação da comissão fiscalizadora da Prefeitura não exime a licitante vencedora de sua total e exclusiva responsabilidade sobre a qualidade e conformidade dos serviços executados.

**15.4** - Empregar boa técnica na execução dos serviços, com materiais de primeira qualidade, de acordo com o previsto no Anexo I.

**15.5** - Prestar manutenção da construção, durante o período de garantia, da seguinte forma:

**15.5.1** - Iniciar o atendimento em no máximo 1 (um) dia útil, contados da comunicação do(s) defeito(s) pela Prefeitura.

**15.5.2** - Concluir os serviços de manutenção no prazo máximo determinado pela Prefeitura.

**15.5.3** - Caso o atendimento do chamado e/ou à conclusão dos serviços de manutenção não sejam realizados dentro do prazo, a licitante vencedora ficará sujeita à multa estabelecida no item 14 deste edital.

**15.6** - Visando à administração da obra, manter 01 (um) engenheiro residente e 01 (um) encarregado geral em período integral.

**15.7** - Executar todos os serviços complementares julgados necessários para que o local tenha condições de uso satisfatório.

**15.8** - Corrigir e/ou refazer os serviços e substituir os materiais não aprovados pela fiscalização da Prefeitura, caso os mesmos não atendam às especificações constantes no Anexo I.

**15.9** - Fornecer, além dos materiais especificados e mão-de-obra especializada, todas as ferramentas necessárias, ficando responsável por seu transporte e guarda.

**15.10** - Fornecer a seus funcionários uniformes e equipamentos de proteção individual (EPI's) e coletiva adequados à execução dos serviços e de acordo com as normas de segurança vigentes.

**15.11** - Responsabilizar-se por quaisquer danos ao patrimônio da Prefeitura e de terceiros, causados por seus funcionários em virtude da execução dos serviços.

**15.12** - Executar limpeza geral, ao final da execução dos serviços da construção, devendo o espaço ser entregue limpo e em perfeitas condições de ocupação e uso.

**15.13** - Empregar, na execução dos serviços, apenas materiais de primeira qualidade, que obedeçam às especificações, sob pena de impugnação destes pela fiscalização da Prefeitura.

**15.14** - Obedecer sempre às recomendações dos fabricantes e das normas técnicas vigentes na aplicação dos materiais industrializados e dos de emprego especial, pois caberá à licitante vencedora, em qualquer caso, a responsabilidade técnica e os ônus decorrentes de sua má aplicação.

**15.15** - Proceder à substituição, em até 24 horas a partir da comunicação, de materiais, ferramentas ou equipamentos julgados pela Fiscalização da Prefeitura como inadequados à execução dos serviços.

**15.16** - Entregar o local objeto desta licitação limpo, sem instalações provisórias e livres de entulho ou quaisquer outros elementos que possam impedir a utilização imediata das unidades. Concluído o objeto contratado, deverá a licitante vencedora comunicar o fato, por escrito, à Fiscalização da Prefeitura, para que se possa proceder à vistoria da obra com vistas à sua aceitação provisória. Todas as superfícies deverão estar impecavelmente limpas.

**15.17** - Recuperar áreas ou bens não incluídos no seu trabalho e deixá-los em seu estado original, caso venha, como resultado de suas operações a danificá-los.

**15.18** - Responder pelas despesas relativas a encargos trabalhistas, de seguro de acidentes, impostos, contribuições previdenciárias e quaisquer outras que forem devidas e referentes aos serviços executados por seus empregados, uma vez que os mesmos não têm nenhum vínculo empregatício com a Prefeitura.

**15.19** - Responder, integralmente, por perdas e danos que vier a causar à Prefeitura ou a terceiros em razão de ação ou omissão, dolosa ou culposa, sua ou dos seus prepostos, independentemente de outras cominações contratuais ou legais a que estiver sujeita.

**15.20** - Manter, durante toda a execução do contrato, em compatibilidade com as obrigações assumidas, todas as condições de habilitação e qualificação para execução exigidas na licitação.

**15.21** - Outras obrigações constantes da minuta de contrato - Anexo VI deste Edital.

**15.22** - A Prefeitura não aceitará, sob nenhum pretexto, a transferência de responsabilidade da licitante vencedora para outras entidades, sejam fabricantes, técnicos ou quaisquer outros.

**15.22.1** – Mesmo os serviços subcontratados pela licitante vencedora serão de sua inteira responsabilidade, cabendo à mesma o direito de ação de regresso perante a empresa contratado para ressarcimento do dano causado.

**15.23** – Realizar o cadastro Nacional da Obra- CNO, antigo CEI, e emitir ART de sua competência;

**15.24** - Demais obrigações de acordo com as Especificações Técnicas no Anexo I do presente Edital.

## **16. OBRIGAÇÕES DA CONTRATANTE**

**16.1** - A Prefeitura, após a assinatura do contrato, compromete-se a:

**16.1.1** - Permitir que os funcionários da licitante vencedora possam ter acesso aos locais de execução dos serviços.

**16.1.2** - Acompanhar e fiscalizar a execução do Contrato por um representante especialmente designado, nos termos do art. 67 da Lei n.º 8.666/93.

**16.1.3** - Notificar por escrito à licitante vencedora, a ocorrência de eventuais imperfeições no curso de execução dos serviços, fixando prazo para a sua correção.

**16.1.4** - Acompanhar e fiscalizar os serviços, efetuando as medições e pagamentos nas condições e preços pactuados.

**16.1.5** - Promover os pagamentos dentro do prazo estipulado para tal.

**16.1.6** - Fornecer atestados de capacidade técnica quando solicitado, desde que atendidas às obrigações contratuais.

**16.1.7** – Proceder ao recebimento provisório e, não havendo mais pendências, ao recebimento definitivo da obra, mediante vistoria detalhada realizada pela Comissão de Fiscalização designada pela Prefeitura, nos termos da lei 8.666/93 em seu artigo 73, inciso I.

**16.1.7** - Outras obrigações definidas na minuta de contrato constante do Anexo VI deste Edital.

## **17. DAS PENALIDADES**

**17.1** - O não cumprimento das obrigações assumidas pela licitante vencedora ensejará a aplicação das seguintes penalidades:

**I** - Advertência, por escrito;

**II** – Multa;

**III** - Suspensão temporária do direito de participar de licitações e impedimento de contratar com a Administração Pública Local, por prazo não superior a 02 (dois) anos;

**IV** - Declaração de inidoneidade para licitar ou contratar com a Administração Pública.

**17.1.1** - Será aplicada multa de 0,03 % (três centésimos por cento) por dia de atraso na execução dos serviços, incidentes sobre o valor do serviço a que se referir a infração, aplicada em dobro a partir do décimo dia de atraso até o trigésimo dia, quando a PREFEITURA poderá decidir pela continuidade da multa ou rescisão contratual, aplicando-se na hipótese de rescisão apenas a multa prevista no subitem 17.1.2 infra, sem prejuízo da aplicação das demais cominações legais;

**17.1.2** - Será aplicada multa de 20% (vinte por cento) do valor do contrato, nas hipóteses de rescisão contratual por inexecução total do contrato, caracterizando-se quando houver reiterado descumprimento de obrigações contratuais, quando a entrega for inferior a 50% (cinquenta por cento) do contratado ou quando o atraso ultrapassar o prazo limite de trinta dias, estabelecido no subitem 17.1.1 supra.

**17.2** - O valor correspondente a qualquer multa aplicada à empresa licitante vencedora, respeitado o princípio do contraditório e da ampla defesa, deverá ser depositado no prazo máximo de 10 (dez) dias, após o recebimento da notificação, na forma definida pela legislação, em favor da **PREFEITURA MUNICIPAL DE CEDRO – PE** ficando a empresa obrigada a comprovar o pagamento, mediante a apresentação da cópia do recibo do depósito efetuado.

**17.2.1** - Decorrido o prazo de 10 (dez) dias para recolhimento da multa, o débito será acrescido de 1% (um por cento) de juros de mora por mês/fração, inclusive referente ao mês da quitação/consolidação do débito, limitado o pagamento com atraso em até 60 (sessenta) dias após a data da notificação, após o qual, o débito poderá ser cobrado judicialmente.

**17.3** - No caso de a licitante vencedora ser credora de valor suficiente ao abatimento da dívida, a PREFEITURA poderá proceder ao desconto da multa devida na proporção do crédito.

**17.4** - Se a multa aplicada for superior ao total dos pagamentos eventualmente devidos, a empresa licitante vencedora responderá pela sua diferença, podendo esta ser cobrada judicialmente.

**17.5** - As multas não têm caráter indenizatório e seu pagamento não eximirá a empresa licitante de ser acionada judicialmente pela responsabilidade civil derivada de perdas e danos junto à PREFEITURA, decorrentes das infrações cometidas.

## **18. DA HOMOLOGAÇÃO/ADJUDICAÇÃO**

**18.1** - Após a divulgação do resultado de julgamento das propostas e decorrido o prazo recursal previsto em lei, a presente licitação será adjudicada à empresa vencedora do certame, após homologação pela autoridade competente.

## **19. DA DOTAÇÃO ORÇAMENTÁRIA E PREÇO MÁXIMO:**

**19.1** – O Município de Cedro, Estado do Pernambuco, pagará o preço máximo para a referida contratação a importância **R\$ 78.703,32 (setenta e oito mil, setecentos e três reais e trinta e dois Centavos)**, que onerarão as seguintes dotações orçamentárias: **15.451.0012.1.021.0000 – CONSTRUÇÃO, AMPLIAÇÃO E REFORMA DE PRAÇAS e ELEMENTO DE DESPESA - 4.4.90.51.00 – OBRAS E INSTALAÇÕES.**

## **20. DA EXECUÇÃO DOS SERVIÇOS**

**20.1** - Os serviços, objeto do presente Edital, deverão ser executados de acordo com as especificações e condições estabelecidas no Anexo I citado no item 1.1 deste.

## **21. DOS ACRÉSCIMOS E SUPRESSÕES**

**21.1** - A quantidade inicialmente contratada poderá ser acrescida ou suprimida dentro dos limites previstos no parágrafo primeiro do artigo 65 da Lei nº 8.666/93, não podendo a supressão exceder tal limite nos termos do parágrafo segundo, inciso II do mesmo artigo.

## **22. DA CELEBRAÇÃO DO AJUSTE**

**22.1** - Homologada a licitação pela autoridade competente da Prefeitura, a empresa licitante vencedora do certame será convocada oficialmente para, no prazo máximo de 03 (três) dias úteis, a contar da data do recebimento da convocação, assinar o Contrato, sob pena de decair o direito à contratação, conforme preceitua o artigo 64 da Lei nº 8.666/93.

**22.2** - Conforme estabelece o parágrafo segundo do art. 64 da Lei nº 8.666/93, se a licitante vencedora se recusar a assinar o contrato, injustificadamente, será convocado outro licitante, observada a ordem de classificação, para celebrar o contrato, e assim sucessivamente, sem prejuízo da aplicação das sanções cabíveis, observado o disposto no art. 81 da Lei nº 8.666/93.

**22.3** - Decorridos 60 (sessenta) dias da data da entrega das propostas, sem convocação para a contratação, ficam os licitantes liberados dos compromissos assumidos.

## **23. DA VIGÊNCIA DO CONTRATO**

**23.1** - A vigência do contrato a ser firmado entre as partes, de acordo com a minuta constante do Anexo VI, será de 04(quatro) meses, a contar da data da sua assinatura, podendo ser prorrogado de acordo com a Lei 8.666/93.

## **24 - DAS DISPOSIÇÕES FINAIS**

**24.1** - As normas disciplinadoras desta licitação serão interpretadas em favor da ampliação da disputa, respeitada a igualdade de oportunidade entre as licitantes e desde que não comprometam o interesse público, a finalidade e a segurança da contratação.

**24.2** - O resultado do presente certame será posto no átrio da Prefeitura Municipal de Cedro PE e divulgado no sitio eletrônico [www.cedro.pe.gov.br/licitacao](http://www.cedro.pe.gov.br/licitacao) além do Diário Oficial do Município-AMUPE.

**24.3** - Até 2 Dias úteis anteriores à data fixada para recebimento das propostas, qualquer pessoa poderá solicitar esclarecimentos, providências ou impugnar o ato convocatório do certame.

**24.3.1** - A petição será dirigida à autoridade subscritora do Edital, que decidirá no prazo de 1 dia útil.



**PREFEITURA MUNICIPAL DE CEDRO-PE**  
**CNPJ: 11.361.219/0001-32**

**24.3.2** - Acolhida à petição contra o ato convocatório, será designada nova data para a realização do certame.

**24.4** - Os casos omissos da presente licitação serão solucionados pela Comissão junto com o Procurador Jurídico.

**24.5** - É Competente o foro da Cidade de Serrita – PE, para discussões de litígios decorrentes da presente Licitação, com renúncia de qualquer outro, ainda que mais privilegiado seja.

Cedro – PE, 12 de maio de 2020.

---

**RAIMUNDO LEONILSON BATISTA**  
**Presidente**  
**Portaria 111/2020**

# ANEXO I- PROJETO BÁSICO

## PROJETO CONSTRUÇÃO DE PRAÇA NO SÍTIO FEIJÃO BRAVO

Projeto com as Seguintes Seções:

### 1- CONSTRUÇÃO DE PRAÇA NO SÍTIO FEIJÃO BRAVO

Projeto contém:

- Projeto Arquitetônico em arquivo (pranchas em formato A4)
- Memorial Descritivo da Construção
- Orçamento
- Cronograma Físico Financeiro
- Composição de custos
- Composição de BDI
- Memória de cálculo
- QCI

### MEMORIAL DESCRITIVO / ESPECIFICAÇÕES TÉCNICAS

OBRA: Construção de Praça

LOCAL: Sítio Feijão Bravo – Zona Rural – Cedro/PE.

DATA: FEV/2020

O presente Memorial Descritivo, juntamente com os desenhos dos Projetos, detalhes e Especificações Complementares fará parte integrante do contrato e valendo como se no contrato efetivamente transcrito fossem. Os serviços contratados serão executados rigorosamente de acordo com as normas estabelecidas neste Memorial. Para a perfeita execução e completo acabamento das obras e serviços referidos no presente Memorial Descritivo, a Construtora se obriga sob as responsabilidades legais vigentes, a prestar toda a assistência técnica e administrativa necessárias para imprimir andamento conveniente aos trabalhos.

A direção geral da obra ficará a cargo de um engenheiro ou Arquiteto, convenientemente registrado no seu Conselho, e auxiliado por um mestre-de-obras, cuja presença no local dos trabalhos deverá ser permanente, a fim de atender a qualquer tempo a Fiscalização da Prefeitura ou de outros órgãos, e prestar todos os esclarecimentos sobre o andamento dos serviços.

Para as obras e serviços contratados, caberá à Construtora fornecer e conservar o equipamento mecânico e o ferramental necessário, empregar mão-de-obra capaz, de modo a reunir permanentemente em serviço uma equipe homogênea e suficiente de operários, mestres e empregados, visando assegurar a conclusão das obras no prazo fixado. A Prefeitura reserva-se o

direito de suprimir, reduzir ou aumentar os serviços a serem executados, se achar conveniente. Em hipótese alguma, poderá a Construtora alegar desconhecimento das cláusulas e condições deste Memorial, das Especificações Complementares, bem como das exigências expressas nos projetos e Normas da ABNT. Antes do preparo da proposta, o concorrente deverá visitar o local das obras e tomar conhecimento dos serviços e obras do contrato.

Iniciadas as obras, deve a Construtora conduzi-las contínua e regularmente, dentro do cronograma estabelecido. Ocorrido qualquer atraso nas etapas programadas, poderá a Fiscalização ordenar o aumento de horário de trabalho, cabendo a Construtora os ônus ou eventuais prejuízos daí decorrentes.

#### **Dos objetivos da obra:**

Esta obra tem como objetivo a construção de praça para atender a população da região do Sítio Feijão Bravo, zona rural do município de Cedro/PE.

Para a execução do mesmo foram observados fatores como clima, economia, meio-ambiente, desenvolvimento social entre outros.

O presente projeto visou à utilização de tecnologia simples e eficiente podendo assim utilizar na execução a obra mão-de-obra local, bem como matérias da região. Deste modo aquecemos a economia da região como também proporcionamos dignidade à população local.

#### **Dos equipamentos das obras:**

A Praça será construída com todos os ambientes necessários para atender projeto em anexo aprovado pela Secretaria de Infra Estrutura do município de Cedro/PE.

#### **Da metodologia de elaboração do projeto:**

Este projeto é composto de projeto arquitetônico, planilha de quantitativos e preços básicos, cronograma físico financeiro, memorial descritivo dos serviços, documentação complementar, com o objetivo de proporcionar condições à empresa contratada de executar a obra com clareza e responsabilidade. Para a elaboração do orçamento foi utilizada como base de preços a tabela SINAP (emitida em Novembro de 2019), que serve de tabela de preços para os contratos. Os quantitativos foram retirados do projeto.

As especificações técnicas demonstram a metodologia de execução dos serviços como também os critérios de medição e as normas técnicas necessárias para perfeita execução dos serviços.

## **02 - FISCALIZAÇÃO**



Ademilton Eurásio da Silva  
Engº Civil CREA 8164/D - MT



A Prefeitura manterá nas obras engenheiros, arquitetos e prepostos seus, convenientemente credenciados junto a Construtora, e sempre adiante designados por Fiscalização, com autoridade para exercer, em nome da Prefeitura, toda e qualquer ação de orientação geral, controle e fiscalização das obras e serviços de construção. As relações mútuas entre a Prefeitura e cada contratante serão mantidas por intermédio da Fiscalização.

É a Construtora obrigada a facilitar meticulosa Fiscalização dos materiais e execução das obras e serviços contratados, facultando à Fiscalização, o acesso a todas as partes das obras contratadas.

Obrigam-se, do mesmo modo, a facilitar a Fiscalização em oficinas, depósitos, armazéns ou dependências onde se encontrem materiais destinados à construção, serviços ou obras em preparo.

À Fiscalização é assegurado o direito de ordenar a suspensão das obras e serviços sem prejuízo das penalidades a que ficar sujeito a Construtora e sem que esta tenha direito a qualquer indenização no caso de não ter atendido dentro de 48 (quarenta e oito) horas, a contar da anotação no diário de obras, qualquer reclamação sobre defeito essencial em serviço executado ou material posto na obra.

É a Construtora obrigada a retirar da obra, imediatamente, qualquer empregado, tarefeiro, operários ou subordinados que, a critério da Fiscalização, venha a demonstrar conduta nociva ou incapacidade técnica.

A Prefeitura, por meio da Fiscalização, não aceitará serviços em cuja execução não tenham sido observados preceitos estabelecidos neste Memorial e Especificações Complementares e fará demolir, por conta e risco da Construtora, em todo ou em parte, os referidos serviços mal executados.

### **03 - SEGURANÇA**

Serão de uso obrigatório, os equipamentos de proteção individual como: capacetes, protetores faciais, óculos de segurança, equipamentos para proteção dos pés, pernas, mãos e braços, cintos de segurança, equipamentos de proteção auditiva, etc., conforme o caso.

### **04 - LIMPEZA DO TERRENO E DEMOLIÇÕES**

Em toda a área destinada à implantação das áreas a serem construídas, bem como, naquelas adjacentes em que haja trabalhos auxiliares, deverá ser procedida à limpeza geral.

Nenhum dejetos, detrito, terra imprópria e/ou resíduo deverá permanecer no terreno. Deverão ser executadas as demolições e remoções de todos os elementos construídos no terreno.

Nenhum material proveniente das demolições poderá ser utilizado na execução da obra, devendo, portanto ser removido totalmente do terreno.

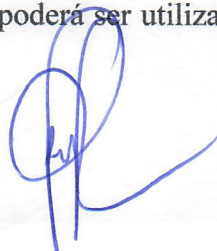

Ficarão sob inteira responsabilidade da CONSTRUTORA as providências e medidas necessárias para providenciar os locais onde serão removidos os detritos e terra imprópria procedentes da limpeza do terreno. Fica, portanto, proibido o uso desses elementos para qualquer finalidade dentro do recinto da obra ou áreas adjacentes.

#### **05 - LOCAÇÃO DA OBRA**

Concluídos os trabalhos de limpeza, a CONSTRUTORA deverá proceder a locação planialtimétrica das áreas trabalhadas, dos eixos das edificações e dos vários elementos da obra, como, platôs, etc..

A locação será feita com aparelho e por coordenadas segundo Planta de Locação dos eixos do Projeto Arquitetônico.

As marcações devem ser feitas por meio de quadros de madeira, que deverão ser aprovadas pela **Fiscalização**.

#### **06 - MOVIMENTO DE TERRA**

A CONSTRUTORA executará todo o movimento de terra necessário e indispensável para o nivelamento do terreno nas cotas fixadas no projeto.

Na execução da terraplanagem, de cortes e de aterros deverão ser obedecidas as normas técnicas da ABNT para tais serviços.

As áreas externas deverão ser niveladas de forma a permitir sempre fácil acesso e escoamento das águas superficiais.

A implantação das edificações e platôs deve corresponder exatamente às cotas estipuladas em projeto.

Deverão ser obedecidas todas as especificações do consultores de solo e responsáveis pelo projeto de fundações.

Ficarão sob inteira responsabilidade da CONSTRUTORA as providências e medidas necessárias, para definição dos locais onde será removida a terra excedente procedente do movimento de terra dentro das normas e recomendações da prefeitura.

#### **07 - FUNDAÇÕES**

A execução das fundações deverá seguir criteriosamente as especificações do projeto de fundações, bem como as normas técnicas específicas.

Os serviços somente deverão ser iniciados após a aprovação pela fiscalização da locação da obra.

As formas das peças de concreto serão feitas com madeiras absolutamente limpas, sem resquícios de concreto, pregos e semelhantes. Antes da concretagem (por ocasião da verificação da ferragem) devem ser retirados do fundo das formas com um imã na ponta de uma vareta todas as pontas de

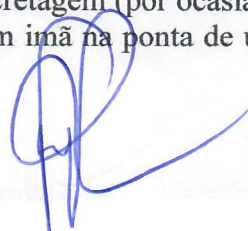

arame, pregos e pontas de ferro. As formas devem ser copiosamente molhadas (encharcadas) antes da concretagem, mesmo que se utilize desmoldante.

Após a desforma e antes de qualquer reparo, a FISCALIZAÇÃO inspecionará a superfície do concreto e indicará a CONSTRUTORA os reparos a serem executados, podendo determinar a demolição imediata das partes defeituosas para garantir a qualidade estrutural, a impermeabilidade e o bom acabamento do concreto. Em qualquer dos casos caberá a CONSTRUTORA o ônus decorrente dos serviços necessários.

## **08 – ALVENARIA**

As alvenarias serão executadas em tijolo cerâmico furado 1 vez, de primeira qualidade.

A argamassa de assentamento das alvenarias deve ser preparada mecanicamente com uso de betoneiras e ser confeccionada com areia média lavada e cimento. A dosagem da argamassa deve ser determinada de acordo com o tipo de alvenaria e local de sua aplicação, com traço básico de 1:2:8, de cimento e areia média. As fiadas devem estar niveladas, alinhadas e apumadas.

## **09 – REVESTIMENTO DE PAREDE**

### **09.01 - REBOCO**

As paredes serão revestidas com reboco confeccionado em argamassa de cimento e areia no traço de 1:3 (100 kg de cimento para cada m<sup>3</sup> (metro cúbico) de argamassa). Deverá ter no mínimo 15 mm de espessura

## **10 – PISO**

Piso será intertravado sextavado, assentado sobre colchão de areia.

## **11 – PINTURA**

As paredes receberão pintura do tipo látex 02(duas) demãos s/ selador. O intervalo mínimo entre as demãos consecutivas são indicadas pelo fabricante.

## **12 - DIVERSOS**

### **Especificação**

A CONSTRUTORA deverá ao longo da obra procurar manter o canteiro e os locais em obra organizados e, na medida do possível, limpos.

Concluídos os serviços em cada área, estas deverão ser limpas para facilitar a verificação por parte da fiscalização e, sempre que possível, vedado o acesso.

As peças em granito deverão ser protegidas no fornecimento e assim que instalados deverão receber no mínimo uma demão de cera.

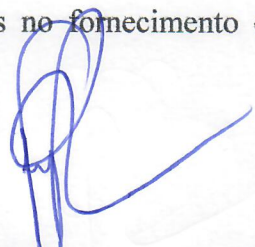

Ademilton Eufrásio da Silva  
Engº CIVIL CREA 8154/D - MT



Antes da entrega da obra deverá ser elaborada a limpeza geral dos pisos, parede, vidros, equipamentos e áreas externas.

O entulho e restos de materiais, andaimes e outros equipamentos de obra, deverão ser totalmente removidos.

A obra executada deverá ser entregue perfeitamente limpa e livre de quaisquer pendências ou ônus administrativos decorrentes de sua execução.

Cedro-PE, 17 de fevereiro de 2020,

Ademilton Eustrásio da Silva  
Engº Civil CREA 6154/D - MT



**ORÇAMENTO BASE**

**OBRA:** CONSTRUÇÃO DE PRAÇA  
**LOCAL:** SÍTIO FELIÃO BRAVO - ZONA RURAL  
**MUNICÍPIO:** CEDRO-PE

**FONTE:** SINAP NOV/2019 - COM DESONERAÇÃO

ITEM	CÓDIGO	DESCRIÇÃO	UNIDADE	QUANT.	VALOR UNIT. R\$ - SEM BDI	VALOR UNIT. R\$ - COM BDI	BDI	VALOR TOTAL R\$ - COM BDI
<b>SERVÍÇOS PRELIMINARES E DEMOLIÇÕES</b>								
1	74209/001 - SINAPI	PLACA DA OBRA	M <sup>2</sup>	6,00	374,92	459,16		2.754,96
<b>MOVIMENTO DE TERRA</b>								
2.1	96527 - SINAPI	ESCAVAÇÃO MANUAL DE VALA PARA VIGA BALDRAME, COM PREVISÃO DE FÔRMA. AF_06/2017	M <sup>3</sup>	26,56	85,35	104,53		2.776,32
2.2	96995 - SINAPI	REATERRO MANUAL APOIADO COM SOQUETE. AF_10/2017	M <sup>3</sup>	26,56	34,46	42,20		1.120,83
2.3	96385 - SINAPI	EXECUÇÃO E COMPACTAÇÃO DE ATERRO COM SOLO PREDOMINANTEMENTE ARGILOSO - EXCLUSIVE SOLO, ESCAVAÇÃO, CARGA E TRANSPORTE. AF_11/2019	M <sup>3</sup>	60,00	7,95	9,74		584,40
<b>FUNDAÇÕES E ESTRUTURAS</b>								
3.1	89043 - SINAPI	ALVENARIA DE VEDAÇÃO DE BLOCOS VAZADOS DE CERÂMICA DE 9X19X19CM (ESPESSURA 9CM), PARA EDIFICAÇÃO HABITACIONAL MULTIFAMILIAR (PRÉDIO). AF_11/2014	M <sup>2</sup>	282,40	55,52	68,00		19.203,20
<b>REVESTIMENTOS</b>								
4.1	87529 - SINAPI	MASSA ÚNICA, PARA RECEBIMENTO DE PINTURA, EM ARGAMASSA TRAÇO 1:2:8, PREPARO MECÂNICO COM BETONEIRA 400L, APLICADA MANUALMENTE EM FACES INTERNAS DE PAREDES, ESPESSURA DE 20MM, COM EXECUÇÃO DE TALISCAS. AF_06/2014	M <sup>2</sup>	36,60	24,94	30,54		1.117,76
<b>PISOS E BANCADAS</b>								
5.1	92394 - SINAPI	EXECUÇÃO DE PAVIMENTO EM PISO INTERTRAVADO, COM BLOCO SEXTAVADO DE 25X 25 CM, ESPESSURA 8 CM. AF_12/2015	M <sup>2</sup>	748,00	46,60	57,07		42.688,36
<b>PINTURAS</b>								
6.1	88489 - SINAPI	APLICAÇÃO MANUAL DE PINTURA COM TINTA LÁTEX ACRÍLICA EM PAREDES, DUAS DEMÃOS. AF_06/2014	M <sup>2</sup>	36,60	11,23	13,75		503,25
<b>INSTALAÇÕES ELÉTRICAS</b>								
7.1	100619 - SINAPI	POSTE DECORATIVO PARA JARDIM EM AÇO TUBULAR, H = *2,5* M, SEM LUMINÁRIA - FORNECIMENTO E INSTALAÇÃO. AF_11/2019	UNIDADE	8,00	332,83	407,62		3.260,96
7.2	97592 - SINAPI	LUMINÁRIA TIPO PLAFON, DE SOBREPOR, COM 1 LÂMPADA LED - FORNECIMENTO E INSTALAÇÃO. AF_11/2017	UNIDADE	32,00	94,95	116,29		3.721,28
7.3	91927 - SINAPI	CABO DE COBRE FLEXÍVEL ISOLADO, 2,5MM <sup>2</sup> , ANTI-CHAMA 0,6/1,0 KV, PARA CIRCUITOS TERMINAIS - FORNECIMENTO E INSTALAÇÃO. AF_12/2015	M	200,00	3,97	4,86		972,00
<b>TOTAL GERAL</b>								<b>78.703,32</b>

Admission Eutásio da Silva  
 Eng. Civil CREA 87681/D - MT

Admission Eutásio da Silva  
 Eng. Civil CREA 87681/D - MT



## COMPOSIÇÕES ANALÍTICAS DE CUSTOS

74209/001		PLACA DE OBRA EM CHAPA DE ACO GALVANIZADO	UNIDADE	COEFICIENTE	PREÇO UNIT.	M2
	CÓDIGO	DESCRIÇÃO				TOTAL
INSUMO	4417	SARRAFO DE MADEIRA NAO APARELHADA *2,5 X 7* CM, MACARANDUBA, ANGELIM OU EQUIVALENTE DA REGIAO	M	1,0000000	3,13	3,13
INSUMO	4491	PONTALETE DE MADEIRA NAO APARELHADA *7,5 X 7,5* CM (3 X 3 ") PINUS, MISTA OU EQUIVALENTE DA REGIAO	M	4,0000000	5,44	21,76
INSUMO	4813	PLACA DE OBRA (PARA CONSTRUCAO CIVIL) EM CHAPA GALVANIZADA *N. 22*, ADESIVADA, DE *2,0 X 1,125* M	M2	1,0000000	300,00	300,00
INSUMO	5075	PREGO DE ACO POLIDO COM CABECA 18 X 30 (2 3/4 X 10)	KG	0,1100000	10,58	1,16
COMPOSICAO	88262	CARPINTEIRO DE FORMAS COM ENCARGOS COMPLEMENTARES	H	1,0000000	17,62	17,62
COMPOSICAO	88316	SERVENTE COM ENCARGOS COMPLEMENTARES	H	2,0000000	14,37	28,74
COMPOSICAO	94962	CONCRETO MAGRO PARA LASTRO, TRAÇO 1:4:5:4,5 (CIMENTO/ AREIA MÉDIA/ BRITA 1) - PREPARO MECÂNICO COM BETONEIRA 400 L. AF. 07/2016	M3	0,0100000	251,08	2,51
					<b>MATERIAL</b>	<b>341,06</b>
					<b>MÃO DE OBRA</b>	<b>33,86</b>
					<b>TOTAL DA COMPOSIÇÃO</b>	<b>374,92</b>

96527		ESCAVAÇÃO MANUAL DE VALA PARA VIGA BALDRAME, COM PREVISÃO DE FÔRMA. AF. 06/2017	UNIDADE	COEFICIENTE	PREÇO UNIT.	M3
	CÓDIGO	DESCRIÇÃO				TOTAL
COMPOSICAO	88309	PEDREIRO COM ENCARGOS COMPLEMENTARES	H	1,4590000	17,75	25,89
COMPOSICAO	883016	SERVENTE COM ENCARGOS COMPLEMENTARES	H	4,1380000	14,37	59,46
					<b>MATERIAL</b>	<b>24,28</b>
					<b>MÃO DE OBRA</b>	<b>61,07</b>
					<b>TOTAL DA COMPOSIÇÃO</b>	<b>85,35</b>

96995		REATERRO MANUAL APILOADO COM SOQUETE. AF. 10/2017	UNIDADE	COEFICIENTE	PREÇO UNIT.	M3
	CÓDIGO	DESCRIÇÃO				TOTAL
COMPOSICAO	88316	SERVENTE COM ENCARGOS COMPLEMENTARES	H	2,3986000	14,37	34,46
					<b>MATERIAL</b>	<b>10,36</b>

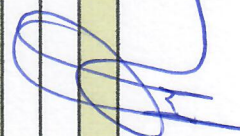
  
 Admilson Eufrásio da Silva  
 Eng.º Civil CREA 81541/D - MT

MÃO DE OBRA		24,10
TOTAL DA COMPOSIÇÃO		34,46

EXECUÇÃO E COMPACTAÇÃO DE ATERRO COM SOLO PREDOMINANTEMENTE ARGILOSO - EXCLUSIVE SOLO, ESCAVAÇÃO, CARGA E TRANSPORTE. AF_11/2019		M3	
CÓDIGO	DESCRIÇÃO	UNIDADE	PREÇO UNIT.
5901	CAMINHÃO PIPA 10.000 L TRUCADO, PESO BRUTO TOTAL 23.000 KG, CARGA ÚTIL MÁXIMA 15.935 KG, DISTÂNCIA ENTRE EIXOS 4,8 M, POTÊNCIA 230 CV, INCLUSIVE TANQUE DE AÇO PARA TRANSPORTE DE ÁGUA - CHP DIURNO. AF_06/2014	CHP	188,13
5903	CAMINHÃO PIPA 10.000 L TRUCADO, PESO BRUTO TOTAL 23.000 KG, CARGA ÚTIL MÁXIMA 15.935 KG, DISTÂNCIA ENTRE EIXOS 4,8 M, POTÊNCIA 230 CV, INCLUSIVE TANQUE DE AÇO PARA TRANSPORTE DE ÁGUA - CHI DIURNO. AF_06/2014	CHI	42,86
5932	MOTONIVELADORA POTÊNCIA BÁSICA LÍQUIDA (PRIMEIRA MARCHA) 125 HP, PESO BRUTO 13032 KG, LARGURA DA LÂMINA DE 3,7 M - CHP DIURNO. AF_06/2014	CHP	151,99
5934	MOTONIVELADORA POTÊNCIA BÁSICA LÍQUIDA (PRIMEIRA MARCHA) 125 HP, PESO BRUTO 13032 KG, LARGURA DA LÂMINA DE 3,7 M - CHI DIURNO. AF_06/2014	CHI	63,24
73436	ROLO COMPACTADOR VIBRATÓRIO PÉ DE CARNEIRO PARA SOLOS, POTÊNCIA 80 HP, PESO OPERACIONAL SEM/COM LASTRO 7,4 / 8,8 T, LARGURA DE TRABALHO 1,68 M - CHP DIURNO. AF_02/2016	CHP	168,07
88316	SERVENTE COM ENCARGOS COMPLEMENTARES	H	14,37
93244	ROLO COMPACTADOR VIBRATÓRIO PÉ DE CARNEIRO PARA SOLOS, POTÊNCIA 80 HP, PESO OPERACIONAL SEM/COM LASTRO 7,4 / 8,8 T, LARGURA DE TRABALHO 1,68 M - CHI DIURNO. AF_02/2016	CHI	50,82
		EQUIPAMENTO	2,74
		MATERIAL	1,66
		MÃO DE OBRA	3,55
		TOTAL DA COMPOSIÇÃO	7,95

ALVENARIA DE VEDAÇÃO DE BLOCOS VAZADOS DE CERÂMICA DE 9X19X19CM (ESPESSURA 9CM), PARA EDIFICAÇÃO HABITACIONAL MULTIFAMILIAR (PRÉDIO). AF_11/2014		M2	
CÓDIGO	DESCRIÇÃO	UNIDADE	PREÇO UNIT.
87495	ALVENARIA DE VEDAÇÃO DE BLOCOS CERÂMICOS FURADOS NA HORIZONTAL DE 9X19X19CM (ESPESSURA 9CM) DE PAREDES COM ÁREA LÍQUIDA MENOR QUE 6M² SEM VÃOS E ARGAMASSA DE ASSENTAMENTO COM PREPARO EM BETONEIRA. AF_06/2014	M2	58,45
87503	ALVENARIA DE VEDAÇÃO DE BLOCOS CERÂMICOS FURADOS NA HORIZONTAL DE 9X19X19CM (ESPESSURA 9CM) DE PAREDES COM ÁREA LÍQUIDA MAIOR OU IGUAL A 6M² SEM VÃOS E ARGAMASSA DE ASSENTAMENTO COM PREPARO EM BETONEIRA. AF_06/2014	M2	49,78
87511	ALVENARIA DE VEDAÇÃO DE BLOCOS CERÂMICOS FURADOS NA HORIZONTAL DE 9X19X19CM (ESPESSURA 9CM) DE PAREDES COM ÁREA LÍQUIDA MENOR QUE 6M² COM VÃOS E ARGAMASSA DE ASSENTAMENTO COM PREPARO EM BETONEIRA. AF_06/2014	M2	65,83
		TOTAL	17,62
		TOTAL	13,68

COMPOSICAO	87519	ALVENARIA DE VEDAÇÃO DE BLOCOS CERÂMICOS FURADOS NA HORIZONTAL DE 9X19X19CM (ESPESSURA 9CM) DE PAREDES COM ÁREA LÍQUIDA MAIOR OU IGUAL A 6M² COM VÃOS E ARGAMASSA DE ASSENTAMENTO COM PREPARO EM BETONEIRA. AF_06/2014	M2	0,3390000	54,42	18,45
<b>MATERIAL</b>						<b>25,28</b>
<b>MÃO DE OBRA</b>						<b>30,24</b>
<b>TOTAL DA COMPOSIÇÃO</b>						<b>55,52</b>

MASSA ÚNICA, PARA RECEBIMENTO DE PINTURA, EM ARGAMASSA TRAÇO 1:2:8, PREPARO MECÂNICO COM BETONEIRA 400L, APLICADA MANUALMENTE EM FACES INTERNAS DE PAREDES, ESPESSURA DE 20MM, COM EXECUÇÃO DE TALUSCAS. AF_06/2014						
	CÓDIGO	DESCRIÇÃO	UNIDADE	COEFICIENTE	PREÇO UNIT.	TOTAL
COMPOSICAO	87292	ARGAMASSA TRAÇO 1:2:8 (EM VOLUME DE CIMENTO, CAL E AREIA MÉDIA ÚMIDA) PARA EMBOÇO/MASSA ÚNICA/ASSENTAMENTO DE ALVENARIA DE VEDAÇÃO, PREPARO MECÂNICO COM BETONEIRA 400 L. AF_08/2019	M3	0,0376000	376,46	14,15
COMPOSICAO	88309	PEDREIRO COM ENCARGOS COMPLEMENTARES	H	0,4700000	17,75	8,34
COMPOSICAO	88316	SERVENTE COM ENCARGOS COMPLEMENTARES	H	0,1710000	14,37	2,46
<b>EQUIPAMENTO</b>						<b>0,02</b>
<b>MATERIAL</b>						<b>13,64</b>
<b>MÃO DE OBRA</b>						<b>11,24</b>
<b>OUTROS</b>						<b>0,04</b>
<b>TOTAL DA COMPOSIÇÃO</b>						<b>24,94</b>

EXECUÇÃO DE PAVIMENTO EM PISO INTERTRAVADO, COM BLOCO SEXTAVADO DE 25 X 25CM, ESPESSURA 8 CM. AF_12/2015						
	CÓDIGO	DESCRIÇÃO	UNIDADE	COEFICIENTE	PREÇO UNIT.	TOTAL
INSUMO	370	AREIA MÉDIA - POSTO JAZIDA/FORNECEDOR (RETIRADO NA JAZIDA, SEM TRANSPORTE)	M3	0,0568000	77,00	4,37
INSUMO	712	BLOQUETE/PISO INTERTRAVADO DE CONCRETO - MODELO SEXTAVADO, 25 CM X 25 CM, E = 8 CM, RESISTENCIA DE 35 MPA (NBR 9781), COR NATURAL	M2	1,0174000	35,00	35,61
INSUMO	4741	PO DE PEDRA (POSTO PEDREIRA/FORNECEDOR, SEM FRETE)	M3	0,0064000	56,44	0,36
COMPOSICAO	88260	CALCETEIRO COM ENCARGOS COMPLEMENTARES	H	0,1853000	17,66	3,27
COMPOSICAO	88316	SERVENTE COM ENCARGOS COMPLEMENTARES	H	0,1853000	14,37	2,66
COMPOSICAO	91277	PLACA VIBRATÓRIA REVERSÍVEL COM MOTOR 4 TEMPOS A GASOLINA, FORÇA CENTRÍFUGA DE 25 KN (2500 KGF), POTÊNCIA 5,5 CV - CHP DIURNO. AF_08/2015	CHP	0,0055000	7,27	0,04
COMPOSICAO	91278	PLACA VIBRATÓRIA REVERSÍVEL COM MOTOR 4 TEMPOS A GASOLINA, FORÇA CENTRÍFUGA DE 25 KN (2500 KGF), POTÊNCIA 5,5 CV - CHI DIURNO. AF_08/2015	CHI	0,0872000	0,58	0,05
COMPOSICAO	91283	CORTADORA DE PISO COM MOTOR 4 TEMPOS A GASOLINA, POTÊNCIA DE 13 HP, COM DISCO DE CORTE DIAMANTADO SEGMENTADO PARA CONCRETO, DIÂMETRO DE 350 MM, FURO DE 1" (14 X 1") - CHP DIURNO. AF_08/2015	CHP	0,0135000	15,94	0,22
COMPOSICAO	91285	CORTADORA DE PISO COM MOTOR 4 TEMPOS A GASOLINA, POTÊNCIA DE 13 HP, COM DISCO DE CORTE DIAMANTADO SEGMENTADO PARA CONCRETO, DIÂMETRO DE 350 MM, FURO DE 1" (14 X 1") - CHI DIURNO. AF_08/2015	CHI	0,0792000	0,64	0,05



EQUIPAMENTO	0,09
MATERIAL	42,21
MÃO DE OBRA	4,30
TOTAL DA COMPOSIÇÃO	46,60

88489 APLICAÇÃO MANUAL DE PINTURA COM TINTA LÁTEX ACRÍLICA EM PAREDES, DUAS DEMÃOS. AF_06/2014					M2
CÓDIGO	DESCRIÇÃO	UNIDADE	COEFICIENTE	PREÇO UNIT.	TOTAL
7356	TINTA ACRÍLICA PREMIUM, COR BRANCO FOSCO	L	0,3300000	20,37	6,72
88310	PINTOR COM ENCARGOS COMPLEMENTARES	H	0,1870000	18,86	3,53
88316	SERVEANTE COM ENCARGOS COMPLEMENTARES	H	0,0690000	14,37	0,99
<b>MATERIAL</b>					<b>8,06</b>
<b>MÃO DE OBRA</b>					<b>3,17</b>
<b>TOTAL DA COMPOSIÇÃO</b>					<b>11,23</b>

100619 POSTE DECORATIVO PARA JARDIM EM AÇO TUBULAR, H = *2,5* M, SEM LUMINÁRIA FORNECIMENTO E INSTALAÇÃO. AF_11/2019					UND
CÓDIGO	DESCRIÇÃO	UNIDADE	COEFICIENTE	PREÇO UNIT.	TOTAL
863	CABO DE COBRE NU 35 MM2 MEIO-DURO	M	2,0000000	17,28	34,56
11975	CHUMBADOR DE AÇO, DIAMETRO 5/8", COMPRIMENTO 6", COM PORCA	UN	4,0000000	17,16	68,64
12388	POSTE DECORATIVO PARA JARDIM EM AÇO TUBULAR, SEM LUMINÁRIA, H = *2,5* M	UN	1,0000000	153,29	153,29
88247	AUXILIAR DE ELETRICISTA COM ENCARGOS COMPLEMENTARES	H	1,0580000	13,89	14,70
88264	ELETRICISTA COM ENCARGOS COMPLEMENTARES	H	3,4370000	17,91	61,56
<b>MATERIAL</b>					<b>276,32</b>
<b>MÃO DE OBRA</b>					<b>56,41</b>
<b>TOTAL DA COMPOSIÇÃO</b>					<b>332,73</b>

97592 LUMINÁRIA TIPO PLAFON, DE SOBREPOR, COM 1 LÂMPADA LED - FORNECIMENTO E INSTALAÇÃO. AF_11/2017					UND
CÓDIGO	DESCRIÇÃO	UNIDADE	COEFICIENTE	PREÇO UNIT.	TOTAL
39385	LUMINÁRIA LED PLAFON REDONDO DE SOBREPOR BIVOLT 12/13 W, D = *17* CM	UN	1,0000000	78,56	78,56
88247	AUXILIAR DE ELETRICISTA COM ENCARGOS COMPLEMENTARES	H	0,2883000	13,89	4,00
88264	ELETRICISTA COM ENCARGOS COMPLEMENTARES	H	0,6920000	17,91	12,39
<b>MATERIAL</b>					<b>82,90</b>
<b>MÃO DE OBRA</b>					<b>12,05</b>
<b>TOTAL DA COMPOSIÇÃO</b>					<b>94,95</b>

91927 CABO DE COBRE FLEXÍVEL ISOLADO, 2,5 MM², ANTI-CHAMA 0,6/1,0 KV, PARA CIRCUITOS TERMINAIS - FORNECIMENTO E INSTALAÇÃO. AF_12/2015					M
CÓDIGO	DESCRIÇÃO	UNIDADE	COEFICIENTE	PREÇO UNIT.	TOTAL
<b>TOTAL DA COMPOSIÇÃO</b>					<b>M</b>

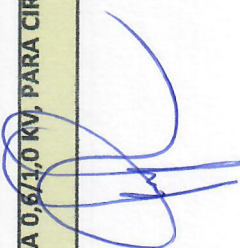
  
 Admilton Eufrásio da Silva  
 Eng.º Civil CREA 61541/D - MT

INSUMO	1022	CABO DE COBRE, FLEXIVEL, CLASSE 4	M	1,19000000	2,53	3,01
		COBERTURA PVC-ST1, ANTICHAMA BWF-B, 1 CONDUTOR, 0,6/1 KV, SECAO NOMINAL 2,5 MM2				
INSUMO	21127	FITA ISOLANTE ADESIVA ANTICHAMA, USO ATE 750 V, EM ROLO DE 19 MM X 5 M	UN	0,00900000	2,77	0,02
COMPOSICAO	88247	AUXILIAR DE ELETRICISTA COM ENCARGOS COMPLEMENTARES	H	0,03000000	13,89	0,42
COMPOSICAO	88264	ELETRICISTA COM ENCARGOS COMPLEMENTARES	H	0,03000000	17,91	0,54
				<b>MATERIAL</b>		<b>3,30</b>
				<b>MÃO DE OBRA</b>		<b>0,67</b>
				<b>TOTAL DA COMPOSIÇÃO</b>		<b>3,97</b>



Admission: Eutásio da Silva  
Engº Civil CREA 81541D - MT



## CRONOGRAMA FÍSICO-FINANCEIRO

OBRA: CONSTRUÇÃO DE PRAÇA

LOCAL: SÍTIO FEIJÃO BRAVO - ZONA RURAL

ÍTEM	SERVIÇOS	TOTAL C/ BDI (R\$)	PERÍODO														
			MÊS 01		MÊS 02		MÊS 03		MÊS 04		MÊS 05		MÊS 06				
			%	VALOR	%	VALOR	%	VALOR	%	VALOR	%	VALOR	%	VALOR			
1	SERVIÇOS PRELIMINARES E DEMOLIÇÕES	2.754,96	100%	2.754,96													
2	MOVIMENTO DE TERRA	4.481,55	100%	4.481,55													
3	FUNDAÇÕES E ESTRUTURAS	19.203,20	100%	19.203,20													
4	REVESTIMENTOS	1.117,76		-			100%	1.117,76									
5	PISOS	42.688,36		-					100%	42.688,36							
6	PINTURAS	503,25		-							100%	503,25					
7	INSTALAÇÕES ELÉTRICAS	7.954,24			100%	7.954,24											
<b>TOTAL DO PERÍODO (R\$)</b>				<b>26.439,71</b>		<b>7.954,24</b>		<b>1.117,76</b>		<b>43.191,61</b>		<b>78.703,32</b>		<b>43.191,61</b>		<b>78.703,32</b>	
<b>TOTAL ACUMULADO (R\$)</b>		<b>78.703,32</b>		<b>26.439,71</b>		<b>34.393,95</b>		<b>35.511,71</b>		<b>78.703,32</b>		<b>78.703,32</b>		<b>78.703,32</b>		<b>78.703,32</b>	

  
 Adairilton Euláasio da Silva  
 Eng.º Civil CREA 8154/D - MT



**Obra:** CONSTRUÇÃO DE PRAÇA

**Local:** SITIO FEIJÃO BRAVO - ZONA RURAL

**Município:** CEDRO-PE

**MEMÓRIA DE CALCULO**

ITEM	DESCRIÇÃO	MEDIÇÕES DAS VIAS					
		LARG. 01	COMPR. 01	ALTURA	PROFUND.	QUANT.	TOTAL
1.1	PLACA DA OBRA	3,00		2,00			6,00
2.1	ESCAVAÇÃO MANUAL SOLO						26,56
	CONTENÇÃO	0,40	166,00		0,40		26,56
2.2	REATERRO C/COMPACTAÇÃO DA VALA						26,56
	CONTENÇÃO	0,40	166,00		0,40		26,56
2.3	ATERRO APILOADO						60,00
	PATAMAR	12,00	10,00	0,50			60,00
3.1	ALVENARIA DE EMBASAMENTO						282,40
	CONTENÇÃO	0,20	166,00	0,10	0,40	2,00	166,00
	CANTEIROS	0,20	16,00	0,80	0,40	4,00	76,80
	PATAMAR	0,20	22,00	0,50	0,40	2,00	39,60
4.1	REBOCO C/ ARGAMASSA DE CIMENTO						36,60
	CANTEIROS		16,00	0,80		2,00	25,60
	PATAMAR		22,00	0,50		1,00	11,00
5.1	PISO SEXTAVADO						748,00
	ÁREA FRENTE IGREJA	14,00	42,00				588,00
	ÁREA LATERAL DIREITA IGREJA	2,00	20,00				40,00
	ÁREA FRENTE IGREJA	6,00	20,00				120,00
6.1	APLICAÇÃO MANUAL DE PINTURA COM TINTA LÁTEX						36,60
	CANTEIROS		16,00	0,80		2,00	25,60
	PATAMAR		22,00	0,50		1,00	11,00
7.1	POSTE					8,00	8,00
7.2	LUMINÁRIA					32,00	32,00
7.3	CABOS ELÉTRICOS					200,00	200,00

Adenilton Eufrásio da Silva  
Eng. Civil CREA 8184/D - MT



OBRA:	CONSTRUÇÃO DE PRAÇA		
LOCAL:	SITIO FEIJÃO BRAVO - ZONA RURAL		
MUNICÍPIO:	CEDRO-PE	Data:	17/02/2020
Base de Preço	SINAP NOV/2019 - COM DESONERAÇÃO	BDI:	22,47%
<b>COMPOSIÇÃO DE BDI</b>			

ITEM COMPONENTE DO BDI	VALOR
Seguro + Garantias	0,80%
Riscos	0,97%
Despesas Financeiras	0,59%
Administração Central	3,00%
Lucro	6,16%
Tributos	8,65%
ISS      5,00%	
PIS      0,65%	
COFINS   3,00%	
<b>TOTAL DO BDI</b>	<b>22,47%</b>

$$BDI = \frac{(1 + AC + S + R + G)(1 + DF)(1 + L)}{(1 - I)} - 1$$

Ademilton Eurásio da Silva  
Eng.º Civil CREA 8154/D - MT

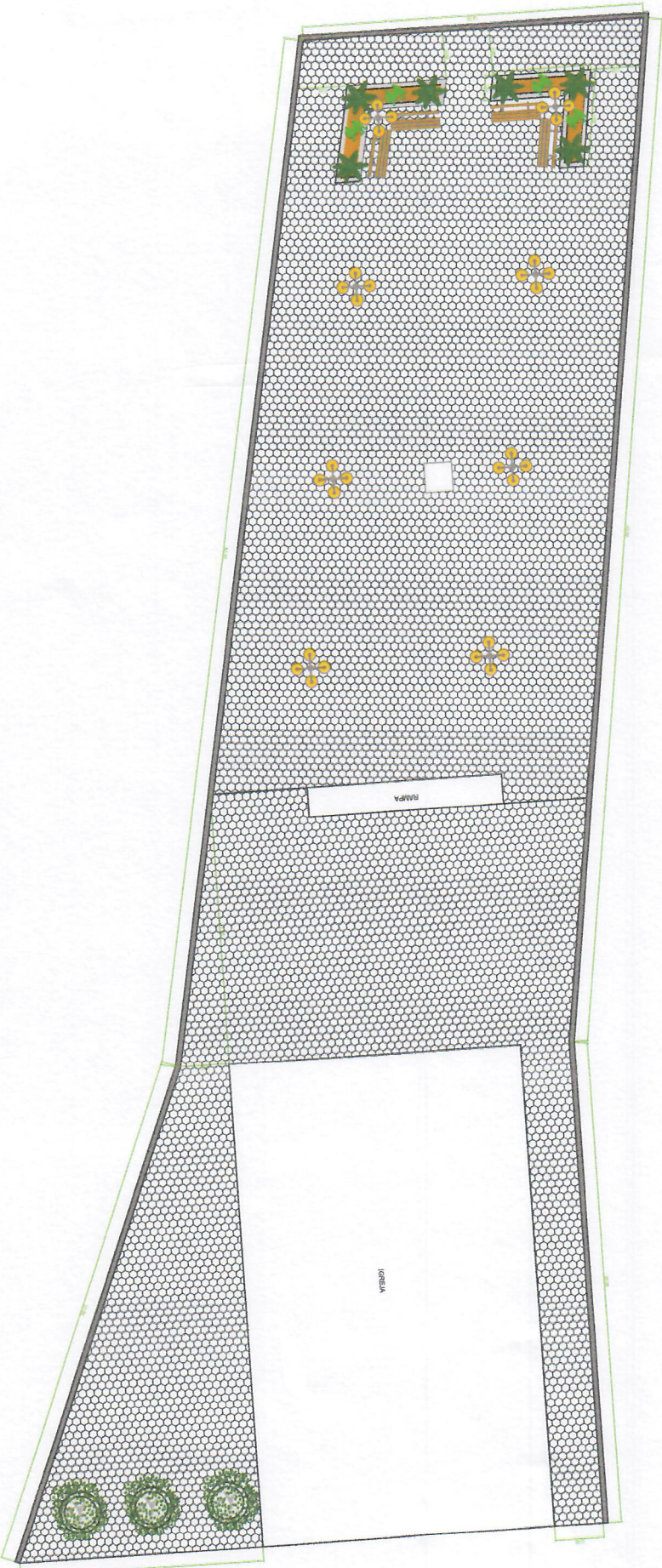

**PROJETO:**  
**CONSTRUÇÃO DE PRAÇA**

**LOCAL:**  
SÍTIO FEIJÃO BRAVO - ZONA RURAL - CEDRO-PE

**PROPRIETÁRIO:**  
PREFEITURA MUNICIPAL DE CEDRO

**CONTEÚDO:**  
PLANTA BAIXA

**DESENHO:**  
ANIZIO NETO LINO BARBOZA

**ENGENHEIRO:**

Ademirilton Eufrazio da Silva  
Eng. Civil - CREA 81581/D - MT

**DATA:**  
FEV/2020

**ESCALA:**  
SEMI ESCALA DEFINIDA

**AREAS:**  
CONSTRUÇÃO TOTAL  
748,00 m<sup>2</sup>

**PRANCHAS:**  
**01/01**

**OBSERVAÇÕES:**



Anotação de Responsabilidade Técnica - ART  
Lei nº 6.496, de 7 de dezembro de 1977

**CREA-PE**

**ART OBRA / SERVIÇO**  
**Nº PE20200503623**

**Conselho Regional de Engenharia e Agronomia de Pernambuco**

INICIAL

**1. Responsável Técnico**

**ADEMILTON EUFRASIO DA SILVA**

Título profissional: **ENGENHEIRO CIVIL**

RNP: **1206263334**

Registro: **06263334PE PE**

**2. Dados do Contrato**

Contratante: **Prefeitura Municipal do Cedro PE**

**RUA Sete de Setembro**

Complemento:

Cidade: **Cedro**

Bairro: **Centro**

UF: **PE**

CPF/CNPJ: **11.361.219/0001-32**

Nº: **68**

CEP: **56130000**

ART Vinculada: **1720131036196**

Contrato: **Não especificado**

Valor: **R\$ 4.000,00**

Ação Institucional: **Outros**

Celebrado em:

Tipo de contratante: **Pessoa Jurídica de Direito Público**

**3. Dados da Obra/Serviço**

**SÍTIO Feijão Bravo**

Complemento:

Cidade: **Cedro**

Data de Início: **20/03/2020**

Finalidade: **Cultural**

Proprietário: **Prefeitura Municipal do Cedro PE**

Previsão de término: **21/09/2020**

Bairro: **Zona Rural**

UF: **PE**

Código: **Não Especificado**

Nº: **00**

CEP: **56130000**

Coordenadas Geográficas: **0, 0**

CPF/CNPJ: **11.361.219/0001-32**

**4. Atividade Técnica**

	Quantidade	Unidade
12 - ELABORAÇÃO		
8 - Projeto > CONSTRUÇÕES, EDIFICAÇÕES E INSTALAÇÕES > #30221 - EDIFICAÇÕES DE ALVENARIA	748,00	m²
8 - FISCALIZAÇÃO		
45 - Fiscalização de Serviço Técnico > CONSTRUÇÕES, EDIFICAÇÕES E INSTALAÇÕES > #30221 - EDIFICAÇÕES DE ALVENARIA	748,00	m²

Após a conclusão das atividades técnicas o profissional deverá proceder a baixa desta ART

**5. Observações**

Referente a Projeto e Fiscalização na Construção de uma Praça no Sítio Feijão Bravo Cedro - PE.

**6. Declarações**

**7. Entidade de Classe**

NÃO OPTANTE

**8. Assinaturas**

Declaro serem verdadeiras as informações acima

\_\_\_\_\_, \_\_\_\_\_ de \_\_\_\_\_ de \_\_\_\_\_

Local

data

  
ADEMILTON EUFRASIO DA SILVA - CPF: 412.020.234-87

Prefeitura Municipal do Cedro PE - CNPJ: 11.361.219/0001-32

**9. Informações**

\* Conforme Art. 4º da Resolução 1025/2009: O registro da ART efetiva-se após o seu cadastro no sistema eletrônico do CREA e o recolhimento do valor correspondente

**10. Valor**

Valor da ART: **R\$ 88,78**

Registrada em: **11/05/2020**

Valor pago: **R\$ 88,78**

Nosso Número: **8302544016**

A autenticidade desta ART pode ser verificada em: <http://crea-pe.sitac.com.br/publico>, com a chave: xWZz5  
Impresso em: 12/05/2020 às 09:01:07 por: , ip: 179.108.52.134



## ANEXO II

### MODELO DE PROPOSTA DE PREÇOS

REFERÊNCIA: CARTA CONVITE Nº 001/2020 - PMC para **CONSTRUÇÃO DE UMA PRAÇA PARA ATENDER A POPULAÇÃO DA REGIÃO DO SÍTIO FEIJÃO BRAVO, ZONA RURAL DO MUNICÍPIO DE CEDRO/PE, CONFORME ESPECIFICAÇÕES CONSTANTES NO PROJETO BÁSICO ANEXO E SOLICITAÇÃO.**

Prezados Senhores:

Nosso preço global para o fornecimento de material e execução das obras para a Contratação acima mencionada é de R\$ \_\_\_\_\_ (\_\_\_\_\_) e será executada inteiramente de acordo com o Anexo I disponibilizado pela Prefeitura Municipal de Cedro – Estado do Pernambuco.

### DECLARAÇÕES

1. Declaramos que o preço global por nós ofertado será para executar a obra conforme todas as exigências do Projeto Básico disponibilizado e descrito no Anexo I deste Edital.
2. Declaramos que entregaremos a obra dentro do prazo de **04 (quatro) meses**, conforme estipulado em edital.
3. Declaramos que estamos de acordo com os itens referentes ao cronograma-físico financeiro, prazos, medições e pagamentos parciais.
4. Declaramos que o preço unitário e o preço global da proposta compreendem todas as despesas relativas à completa execução dos serviços projetados e especificados, incluso o fornecimento de todo o material e mão de obra necessários, encargos sociais, equipamentos, ferramentas, assistência técnica, administração, benefícios e licenças inerentes.
5. Declaramos que o prazo de validade para a nossa proposta é de 60 (sessenta) dias.

À elevada consideração de V. S.a.

(local, e data)

\_\_\_\_\_  
Nome Completo do representante legal da Empresa  
N.º do RG e do CPF



ANEXO III

DECLARAÇÃO DE NÃO EMPREGAR MENOR

(MODELO)

(Nome da Empresa: ..... inscrita no CNPJ nº  
....., por intermédio de seu representante legal o(a)  
Sr(a) ..... portador(a) da Carteira de Identidade nº  
..... e do CPF Nº ....., DECLARA, para fins de  
participação na **CARTA CONVITE Nº 001/2020 - PMC**, junto à Prefeitura Municipal de  
Cedro, o disposto no inciso V do art. 27 da Lei nº 8.666, de 21 de junho de 1993, acrescido  
pela Lei nº 9.854, de 27 de outubro de 1999, que não emprega menor de dezoito anos em  
trabalho noturno, perigoso ou insalubre e não emprega menor de dezesseis anos (se for o  
caso). Ressalva: emprega menor, a partir de quatorze anos, na condição de aprendiz.

.....  
Local e data.

.....  
(Identificação e assinatura do representante legal)

**ANEXO IV**

**DECLARAÇÃO DE INEXISTÊNCIA DE FATOS IMPEDITIVOS À  
HABILITAÇÃO**

**CARTA CONVITE Nº 001/2020 - PMC**

(Nome da Empresa)..... CNPJ nº ....., sediada em ....., DECLARA, sob as penas da lei, que até a presente data, inexistem fatos supervenientes impeditivos para sua habilitação no presente processo licitatório, ciente da obrigatoriedade de declarar ocorrências posteriores.

.....  
Local e data.

.....  
(identificação e assinatura do representante legal  
CPF e RG

**ANEXO V**

**CRENCIAMENTO ESPECÍFICO**

**(MODELO)**

Pelo presente, a empresa....., situada no(a) ..... CNPJ nº ..... por seu ..... (diretor ou sócio com poderes de gerência), outorga ao Sr. ...., RG nº ....., amplos poderes para representá-la junto à Prefeitura Municipal de Cedro, **Estado de Pernambuco** na **CARTA CONVITE Nº. 001/2020- PMC**, inclusive poderes para interpor ou desistir de recursos, receber intimações, enfim, praticar todos os atos que julgar necessário ao citado processo, podendo o credenciado receber intimações no seguinte endereço: .....(Rua, número, complementos, bairro, cidade, unidade da federação, CEP).

(Local e Data)

(Nome e assinatura do subscritor, devidamente identificado).

Obs.: firma reconhecida em cartório

## ANEXO VI

### MINUTA DE CONTRATO

**CONTRATO N.º. \_\_\_\_ /2020 QUE, ENTRE SI, CELEBRAM A PREFEITURA MUNICIPAL DE CEDRO - PE E A EMPRESA \_\_\_\_\_, PARA OS FINS QUE SE ESPECIFICA.**

Aos ..... dias do mês de ....., de um lado a **PREFEITURA MUNICIPAL DE CEDRO**, Estado do Pernambuco, inscrita no CNPJ/MF sob o n.º. 11.361.219/0001-32, representado neste ato pelo Gestor Municipal o Sr. **ANTÔNIO INOCÊNCIO LEITE**, brasileiro, viúvo, residente e domiciliado no Sítio Lagoa Coberta, S/Nº, Zona Rural, Cedro – PE, inscrito no CIC/MF sob o n.º 500.903.644-49, Identidade no 2004034067527 SDS-CE, representado através da senhora **MÁRCIA LETÍCIA NASCIMENTO MARTINS**, Secretária de Finanças, GESTORA DO FUNDO GERAL, nomeada através da Portaria N.º 339/2019, no uso de suas atribuições, neste ato denominado simplesmente **CONTRATANTE**, e de outro lado, a **(inserir nome da empresa)**, inscrita no CNPJ/MF sob o n.º. \_\_\_\_\_, com sede na Cidade de **(inserir nome da cidade-UF)**, neste ato, representada por seu **(inserir o cargo)**, \_\_\_\_\_, \_\_\_\_\_, portador da carteira de identidade n.º. \_\_\_\_\_, e do CPF/MF n.º \_\_\_\_\_, denominada simplesmente **CONTRATADA**, tendo em vista o resultado da CARTA CONVITE n.º **001/2020**, do **MENOR PREÇO POR LOTE, sob a forma de Execução Indireta e Regime de EMPREITADA POR PREÇO GLOBAL**, resolvem celebrar o presente Contrato de Execução de Obras, sujeitando-se às normas do Decreto n.º 9.412, de 18 de Junho de 2018, na Lei Federal n.º. 8.666/93, de 21 de junho de 1993, alterações posteriores, demais legislações pertinentes, mediante as condições estabelecidas neste Edital e seus anexos:

#### CLÁUSULA PRIMEIRA - DO OBJETO

O presente instrumento tem por objeto a **CONSTRUÇÃO DE UMA PRAÇA PARA ATENDER A POPULAÇÃO DA REGIÃO DO SÍTIO FEIJÃO BRAVO, ZONA RURAL DO MUNICÍPIO DE CEDRO/PE, CONFORME ESPECIFICAÇÕES CONSTANTES NO PROJETO BÁSICO ANEXO E SOLICITAÇÃO**, e especificações e condições constantes no Edital a que este Contrato se vincula e seus anexos.

**PARÁGRAFO PRIMEIRO** – Este Contrato vincula-se ao PROCESSO LICITATÓRIO N.º 012/2020, CARTA CONVITE N.º **001/2020** e seus anexos, publicado no Site da Prefeitura, no Diário Oficial da União e Diário Oficial dos Municípios – AMUPE, no dia \_\_/\_\_/2020 e à proposta comercial apresentada pela Contratada para o referido processo licitatório, de acordo com o que se encontra definido na especificação e condições estabelecidas no Edital e seus anexos, cuja direção e julgamento foi realizados por sua **Comissão de Licitação**, instituída pela **Portaria n.º. 111/2020 de 01/04/2020**, em conformidade com o disposto no Decreto n.º 9.412, de 18 de Junho de 2018, na Lei Federal n.º. 8.666/93, de 21 de junho de 1993, alterações posteriores, demais legislações pertinentes, mediante as condições estabelecidas no Edital e seus

**PARÁGRAFO SEGUNDO** – Para execução do objeto do presente instrumento, a CONTRATANTE pagará a CONTRATADA o valor total de R\$ (.....) (**inserir valor da proposta vencedora**).

### **CLÁUSULA SEGUNDA - DA VIGÊNCIA**

O prazo de vigência do presente contrato é de 04(quatro) meses, iniciando-se a partir de sua assinatura e podendo ser prorrogado no interesse da Administração nas hipóteses pertinentes da Lei 8.666/93.

### **CLÁUSULA TERCEIRA - DA RESPONSABILIDADE DAS PARTES**

Para garantir o fiel cumprimento do objeto contratado são obrigações das partes:

#### **PARÁGRAFO PRIMEIRO - DA CONTRATANTE**

- a) Dar condições para a CONTRATADA executar o objeto do contrato de acordo com os padrões estabelecidos.
- b) Exercer a fiscalização dos serviços por meio de servidor/e ou comissão especialmente designada para este fim.
  - b.1) A fiscalização não altera ou diminui a responsabilidade da CONTRATADA na execução do objeto, nem dos custos inerentes ao refazimento dos serviços.
- c) Receber e conferir o objeto do contrato, consoante às disposições estabelecidas.
- d) Efetuar os pagamentos na forma convencionada na CLÁUSULA OITAVA.
- e) Permitir que os funcionários da CONTRATADA tenham acesso aos locais de execução dos serviços.
- f) Notificar, por escrito, à CONTRATADA, a ocorrência de eventuais imperfeições no curso de execução dos serviços, fixando prazo para a sua correção, com total ônus à CONTRATADA.
- g) Fornecer atestados de capacidade técnica quando solicitado, desde que atendidas às obrigações contratuais.
- h) Fornecer à CONTRATADA um jogo completo, plotado, dos Projetos Básicos e os respectivos arquivos eletrônicos para reprodução pela CONTRATADA, necessários ao cumprimento do objeto em questão.

#### **PARÁGRAFO SEGUNDO - DA CONTRATADA**

- a) Executar fielmente os serviços, compreendendo, inclusive, o fornecimento de mão-de-obra e materiais necessários à execução do objeto, de acordo com as especificações técnicas constantes do Projeto Básico desenvolvido pela CONTRATANTE, o qual será entregue no início das obras, e demais termos prescritos no edital de licitação e no presente CONTRATO.
- b) Reparar, corrigir, remover, reconstruir ou substituir, as suas expensas, no total ou em parte, o objeto do contrato em que se verificarem vícios, defeitos ou incorreções resultantes da execução ou de materiais empregados.
- c) Providenciar o livro “DIÁRIO DE OBRAS”, para as anotações da fiscalização da CONTRATANTE e do Responsável Técnico da CONTRATADA, no tocante ao andamento dos serviços contratados e problemas detectados, com o estabelecimento, inclusive, de prazo para sua correção.
- d) Promover diligências junto aos órgãos competentes e/ou Concessionárias de Serviços Públicos, para as respectivas aprovações de projetos, quando for o caso. Ressalta-se, ainda, que caberá à CONTRATADA, todo o ônus e/ou providências cabíveis para remanejamento de instalações junto à locação da obra.

- e) Possuir corpo técnico qualificado em conformidade com o porte da obra contratada e Anotações de Responsabilidade Técnica apresentadas em processo licitatório a que este CONTRATO se vincula.
- f) Manter durante toda a execução do contrato, em compatibilidade com as obrigações por ela assumidas, todas as condições de habilitação e qualificação exigidas para a presente contratação.
- g) Executar os serviços de acordo com as especificações técnicas e prazos determinados no Edital, como também de acordo com o Cronograma Físico-Financeiro. Caso esta obrigação não seja cumprida dentro do prazo, a CONTRATADA ficará sujeita à multa estabelecida neste contrato.
- h) Manter a equipe executora dos serviços convenientemente uniformizada e com identificação por meio de crachá.
- i) Propiciar o acesso da fiscalização da CONTRATANTE aos locais onde se realizarão os serviços, para verificação do efetivo cumprimento das condições pactuadas.
- j.1) A atuação da comissão fiscalizadora da CONTRATANTE não exime a CONTRATADA de sua total e exclusiva responsabilidade sobre a qualidade dos serviços.
- j) Empregar boa técnica na execução dos serviços, com materiais de primeira qualidade, de acordo com o previsto no Edital e Projeto Básico.
- k) Executar todos os serviços complementares julgados necessários para que o local tenha condições de uso satisfatório.
- l) Corrigir e/ou refazer os serviços e substituir os materiais, às suas expensas, não aprovados pela fiscalização da CONTRATANTE, caso os mesmos não atendam às especificações técnicas constantes do Projeto Básico.
- m) Fornecer, além dos materiais especificados e mão-de-obra especializada, todas as ferramentas necessárias, ficando responsável por seu transporte e guarda.
- n) Fornecer a seus funcionários uniformes e equipamentos de proteção individual (EPI's) e coletiva adequados à execução dos serviços e em conformidade com as normas de segurança vigentes.
- o) Responsabilizar-se por quaisquer danos ao patrimônio da CONTRATANTE, causados por seus funcionários em virtude da execução dos serviços.
- p) Executar limpeza geral, ao final da execução dos serviços, devendo o espaço ser entregue em perfeitas condições de ocupação e uso.
- q) Obedecer sempre às recomendações dos fabricantes na aplicação dos materiais industrializados e dos de emprego especial, cabendo à CONTRATADA, em qualquer caso, a responsabilidade técnica e os ônus decorrentes de sua má aplicação.
- r) Proceder à substituição, em até 24 horas a partir da comunicação, de materiais, ferramentas ou equipamentos julgados pela fiscalização da CONTRATANTE como inadequados para a execução dos serviços.
- s) Entregar o local objeto do contrato sem instalações provisórias e livres de entulhos ou quaisquer outros elementos que possam impedir a utilização imediata das unidades. A CONTRATADA deve comunicar, por escrito, à fiscalização da CONTRATANTE, a conclusão dos serviços, para que a mesma proceda à vistoria da obra com vistas à sua aceitação provisória. Todas as superfícies deverão estar impecavelmente limpas.
- t) Recuperar áreas ou bens não incluídos no seu trabalho e deixá-los em seu estado original, caso venha, como resultado de suas operações, a danificá-los.
- u) Responder pelas despesas relativas a encargos trabalhistas, de seguro de acidentes, impostos, contribuições previdenciárias e quaisquer outras que forem devidas e referentes aos serviços executados por seus empregados, uma vez que os mesmos não têm nenhum vínculo empregatício com a CONTRATANTE.

v) Responder, integralmente, por perdas e danos que vier a causar à CONTRATANTE ou a terceiros em razão de ação ou omissão, dolosa ou culposa, sua ou dos seus prepostos, independentemente de outras cominações contratuais ou legais a que estiver sujeita.

w). Empregar, na execução dos serviços, apenas materiais de primeira qualidade e que obedecem às especificações técnicas, sob pena de impugnação destes pela fiscalização da CONTRATANTE.

x) Providenciar o Cadastro Nacional da Obra junto ao CNO-antigo CEI.

#### **PARAGRAFO TERCEIRO deste CONTRATO.**

A CONTRATANTE não aceitará, sob nenhum pretexto, a transferência de responsabilidade da CONTRATADA para outras entidades, sejam fabricantes, técnicos ou quaisquer outros.

#### **CLÁUSULA QUARTA - DO LOCAL, DAS CONDIÇÕES DE EXECUÇÃO E RECEBIMENTO DO OBJETO.**

O local e as condições de execução, bem como a forma de recebimento do objeto contratado, obedecerão ao seguinte:

**PARÁGRAFO PRIMEIRO** – O objeto do presente contrato deverá ser executado na localidade indicada no edital.

**PARÁGRAFO SEGUNDO** – O início da execução dos serviços deverá ocorrer em até 10 (dez) dias úteis da data de assinatura do contrato e recebimento da ordem de serviço.

**PARÁGRAFO TERCEIRO** – O objeto do contrato será recebido pela CONTRATANTE, nos termos da lei 8.666/93, dispostos no inciso I de seu artigo 73:

A) PROVISORIAMENTE, pelo responsável por seu acompanhamento e fiscalização, mediante termo circunstanciado, assinado pelas partes em até 15 (quinze) dias da comunicação escrita do contratado.

B) DEFINITIVAMENTE, por servidor ou comissão designada pela autoridade competente, mediante termo circunstanciado, assinado pelas partes, após o decurso do prazo de observação, ou vistoria que comprove a adequação do objeto aos termos contratuais observados o disposto no art. 69 da lei 8.666/93.

**PARÁGRAFO QUARTO** - Os serviços a serem executados preveem obediência às Normas Técnicas da ABNT e às normas dos fabricantes dos materiais e equipamentos.

**PARÁGRAFO QUINTO** - A execução de todos os serviços obedecerá rigorosamente às indicações constantes do Projeto Básico, definido no item 1.1 do Edital.

**PARÁGRAFO SEXTO** - Ao final dos serviços, o local deverá ser entregue limpo e livre de entulhos.

**PARÁGRAFO SÉTIMO** - Sem prejuízo da plena responsabilidade da CONTRATADA perante a CONTRATANTE ou terceiros, os serviços estarão sujeitos a mais ampla e irrestrita fiscalização, a qualquer hora, em toda a área abrangida pelos serviços. A CONTRATANTE exercerá a fiscalização da obra por meio de servidor/comissão fiscalizadora instituída para este fim, bem como auxiliares que se fizerem necessários, devidamente designados pela autoridade competente, podendo, ainda, contratar empresa especializada, para auxiliar nesta atividade.

**PARÁGRAFO OITAVO** - A fiscalização da CONTRATANTE solucionará todos os impasses quanto à substituição ou não de peças ou materiais, no todo ou em parte irrecuperáveis, ficando a seu cargo os critérios para tal. Qualquer alteração feita ao Projeto Básico, após aprovação da CONTRATANTE, deverá ser registrada no livro “Diário de Obras”. Ressalta-se que tal livro não poderá ser retirado, em hipótese alguma, do canteiro de obras até que o objeto pactuado por este contrato seja concluído e entregue mediante TERMO DE RECEBIMENTO DEFINITIVO DA OBRA.

**PARÁGRAFO NONO** - A CONTRATADA facilitará o acesso da fiscalização da CONTRATANTE a todas as dependências da obra. Antes de iniciar qualquer serviço, a CONTRATADA pedirá anuência expressa da fiscalização da CONTRATANTE.

**PARÁGRAFO DÉCIMO** - À fiscalização da CONTRATANTE fica assegurado o direito de:

a) Exigir o cumprimento de todos os itens e subitens do Projeto Básico.

b) Rejeitar todo e qualquer serviço mal executado ou material de qualidade inferior ou diferente ao especificado em Projeto Básico, estipulando prazo para a sua retirada e refazimento do serviço, sob ônus da CONTRATADA.

**PARÁGRAFO DÉCIMO PRIMEIRO** - A presença da fiscalização da CONTRATANTE na obra não diminuirá a responsabilidade da CONTRATADA.

**PARÁGRAFO DÉCIMO SEGUNDO** - A Fiscalização da CONTRATANTE acompanhará a execução dos serviços e examinará os materiais recebidos na obra, antes de suas aplicações, decidindo sobre aceitação ou rejeição dos mesmos.

**PARÁGRAFO DÉCIMO TERCEIRO** - As exigências da Fiscalização da CONTRATANTE fundamentar-se-ão neste CONTRATO, nas legislações e normas vigentes, no Projeto Executivo fornecido pela CONTRATANTE à CONTRATADA e nas regras de boa técnica.

**PARÁGRAFO DÉCIMO QUARTO** - Caberá à comissão fiscalizadora da CONTRATANTE o dever de:

a) Fazer cumprir todas as disposições das especificações constantes do Projeto Executivo e deste CONTRATO.

b) Decidir sobre as divergências de projeto e especificações, motivando a escolha tomada.

**PARÁGRAFO DÉCIMO QUINTO** - Cabe à CONTRATADA zelar pela proteção dos empregados e de terceiros, durante a execução das obras, seguindo as recomendações expressas na legislação pertinente e normas regulamentadoras quanto à engenharia de segurança e medicina do trabalho.

**PARÁGRAFO DÉCIMO SEXTO** - Em especial, os serviços objeto do presente CONTRATO deverão ser executados levando-se em conta o estipulado na NR-7 e NR-18, com vistas à saúde, segurança e integridade física do trabalhador. A CONTRATADA deverá fornecer a todos os seus empregados todos os Equipamentos de Proteção Individual (EPI's) e Coletiva (EPC) necessários à sua segurança no trabalho, sem que seja imputado qualquer custo ao empregado ou à CONTRATANTE.

**PARÁGRAFO DÉCIMO SÉTIMO** – A CONTRATADA deverá manter na direção da obra um profissional habilitado, conforme apresentado em fase licitatória, com conhecimento que lhe permita a execução de todos os serviços, além dos demais elementos necessários à perfeita administração.



**PARÁGRAFO DÉCIMO OITAVO** - A Administração da obra deverá ser realizada por 1 (um) engenheiro, podendo prestar serviços de fiscalização por meio período e 1 (um) Encarregado Geral, devendo este prestar serviços em período integral.

**PARÁGRAFO DÉCIMO NONO** - Caberá à CONTRATADA providenciar o pessoal necessário à execução dos serviços, serventes e oficiais especializados, de competência comprovada, para obtenção de resultados na execução dos serviços.

**PARÁGRAFO VIGÉSIMO** - As especificações para a execução do objeto do presente contrato são aquelas constantes do Projeto Básico disponibilizado quando da publicação do Edital a que este CONTRATO se vincula, às quais a CONTRATADA declara ter pleno conhecimento e está obrigada a cumprir fielmente.

#### **CLÁUSULA QUINTA - DOS ENCARGOS CONTRATUAIS**

A CONTRATADA é responsável por todas as providências e obrigações referentes à legislação específica de acidentes de trabalho quando de ocorrências em que forem vítimas os seus funcionários, no desempenho dos serviços ou em conexão com eles.

**PARÁGRAFO PRIMEIRO** - A CONTRATADA, como única e exclusiva responsável pela execução dos serviços objeto do presente contrato, responde civil e criminalmente por todos os danos, perdas e prejuízos que, por dolo ou culpa sua, de seus empregados, prepostos ou terceiros, no exercício de suas atividades, vier, direta ou indiretamente, causar ou provocar à CONTRATANTE ou a terceiros.

**PARÁGRAFO SEGUNDO** - À CONTRATADA caberão as despesas peculiares às empreitadas globais, notadamente serviços gerais, transporte horizontal e vertical, mão-de-obra e materiais, inclusive para instalações provisórias, e todos os encargos sociais, trabalhistas, previdenciários e fiscais decorrentes, bem como as relativas aos registros junto ao CREA. Cabe ainda à Contratada,

**PARÁGRAFO TERCEIRO** - Por se tratar de empreitada por preço global, os preços contratados constituirão a única e completa remuneração pelos serviços contratados no período estabelecido, estando incluídos nos mesmos os custos com os encargos relacionados no parágrafo anterior ou quaisquer outras despesas adicionais. A inadimplência da CONTRATADA com referência aos mesmos não transfere a CONTRATANTE a responsabilidade por seu pagamento, nem poderá onerar o objeto do contrato.

#### **CLÁUSULA SEXTA - DO REGIME DE EXECUÇÃO**

O objeto do presente contrato será executado na modalidade de **MENOR PREÇO GLOBAL, sob a forma de execução indireta e regime de EMPREITADA POR PREÇO GLOBAL.**

#### **CLÁUSULA SÉTIMA - DO VALOR**

Ao presente contrato é dado o valor global de R\$ \_\_\_\_\_, \_\_\_\_ (\_\_\_\_\_), fixo e irrevogável.

#### **CLÁUSULA OITAVA - DAS CONDIÇÕES DE PAGAMENTO**

O pagamento será efetuado à empresa contratada no prazo de até 30 dias corridos, de acordo com o Cronograma Físico-Financeiro aprovado pela Comissão de Licitação quando da fase de licitação de Carta Convite nº 001/2020, contados da data de emissão das medições e dos Termos de Recebimento

Provisório e/ou Definitivo pela comissão fiscalizadora e do competente atesto nos documentos de cobrança.

**PARÁGRAFO PRIMEIRO** - Não serão efetuados quaisquer pagamentos à CONTRATADA enquanto perdurar pendência de liquidação de obrigações em virtude de penalidades ou inadimplência contratual.

**PARÁGRAFO SEGUNDO** - A liberação do pagamento ficará condicionada a consulta prévia ao Sistema de Cadastro de Fornecedores da Prefeitura, para verificação da situação da licitação, cujo resultado será impresso e juntado aos autos do processo.

**PARÁGRAFO TERCEIRO** - A CONTRATANTE pagará a(s) Nota(s) Fiscal(is) / Fatura(s) somente à CONTRATADA, vedada sua negociação com terceiros ou sua colocação em cobrança bancária.

**PARÁGRAFO QUARTO** - A empresa CONTRATADA deverá fazer constar na(s) Nota(s) Fiscal(is) / Fatura(s) correspondente(s), emitida(s) sem rasura, e em letra legível, o número de sua conta corrente, o nome do Banco e a respectiva Agência.

**PARÁGRAFO QUINTO** - A comissão fiscalizadora da CONTRATANTE somente atestará a execução dos serviços e liberará a(s) Nota(s) Fiscal(is) / Fatura(s) para pagamento, quando cumpridas, pela CONTRATADA, todas as condições pactuadas e cumpridas eventuais pendências.

**PARÁGRAFO SEXTO** - Havendo erro na(s) Nota(s) Fiscal(is) / Fatura(s) ou circunstâncias que impeçam a liquidação da despesa, a mesma será devolvida e o pagamento ficará pendente até que a CONTRATADA providencie as medidas saneadoras. Nesta hipótese, o prazo para pagamento iniciar-se-á após a regularização da situação ou reapresentação de novo documento fiscal, não acarretando qualquer ônus para a CONTRATANTE.

**PARÁGRAFO SÉTIMO** - O não-pagamento nos prazos previstos acarretará à CONTRATANTE, multa moratória de 0,03% (três centésimos por cento) do valor da parcela devida, a ser aplicado por dia de atraso até o do efetivo pagamento.

**PARÁGRAFO OITAVO** - Os pagamentos serão efetuados por etapas de serviços executados, de acordo com o cronograma físico-financeiro e planilha orçamentária apresentada neste processo licitatório e aprovada pela Comissão de Licitação, não admitindo-se em nenhuma hipóteses o pagamento de materiais entregues na obra.

**PARÁGRAFO NONO** - Para efeito de pagamento das etapas de serviços executados, será observado o que estabelecem as legislações vigentes do INSS e FGTS quanto aos procedimentos de retenção, recolhimento e fiscalização relativos aos encargos previdenciários.

## **CLÁUSULA NONA - DOS ACRÉSCIMOS E/OU SUPRESSÕES**

A CONTRATADA fica obrigada a aceitar, nas mesmas condições contratuais, os acréscimos ou supressões que se fizerem necessários no objeto do presente CONTRATO, dentro dos limites previstos no § 1º do Artigo 65 da Lei nº 8.666/93.

## **CLÁUSULA DÉCIMA - DA DOTAÇÃO ORÇAMENTÁRIA**

As despesas decorrentes da execução do objeto do presente CONTRATO, no valor de R\$ \_\_\_\_\_ (\_\_\_\_\_), correrão à conta do orçamento da CONTRATANTE, consignados através dos seguintes elementos: **15.451.0012.1.021.0000 – CONSTRUÇÃO, AMPLIAÇÃO E REFORMA DE PRAÇAS e ELEMENTO DE DESPESA - 4.4.90.51.00 – OBRAS E INSTALAÇÕES.**  
**PARÁGRAFO ÚNICO** – Para os exercícios subsequentes, as despesas correrão à conta dos orçamentos respectivos, em conformidade com o Plano Plurianual.

### **CLÁUSULA DÉCIMA PRIMEIRA - DAS PENALIDADES**

Pela inexecução total ou parcial das obrigações decorrentes da execução do objeto contratado, a CONTRATANTE, garantida a prévia e ampla defesa, poderá aplicar à CONTRATADA, segundo a extensão da falta ensejada, as seguintes sanções, observado o disposto nos §§ 2º e 3º do artigo 87 da Lei nº 8.666/93.

I - Advertência, por escrito.

II – Multa.

III - Suspensão temporária do direito de participar de licitações e impedimento de contratar com a Administração Pública Local, por prazo não superior a 02 (dois) anos.

IV - Declaração de inidoneidade para licitar ou contratar com a Administração Pública.

**PARÁGRAFO PRIMEIRO** - Será aplicado multa de **0,03 %** (três centésimos por cento) por dia de atraso na execução dos serviços, incidentes sobre o valor do serviço a que se referir a infração, devida em dobro a partir do *décimo* dia de atraso até o *trigésimo* dia, quando a CONTRATANTE poderá decidir pela continuidade da multa ou rescisão contratual, aplicando-se na hipótese de rescisão apenas a multa prevista no Parágrafo Segundo, sem prejuízo da aplicação das demais cominações legais.

**PARÁGRAFO SEGUNDO** - Será aplicada multa de **20%** (vinte por cento) do valor do contrato, nas hipóteses de rescisão contratual por inexecução total do contrato, caracterizando-se quando houver reiterado descumprimento de obrigações contratuais, quando a entrega for inferior a 50% (cinquenta por cento) do contratado ou quando o atraso ultrapassar o prazo limite de trinta dias, estabelecido no Parágrafo Primeiro.

**PARÁGRAFO TERCEIRO** - O valor correspondente a qualquer multa aplicada à CONTRATADA, respeitado o princípio do contraditório e da ampla defesa, deverá ser depositado no prazo máximo de 10 (dez) dias, após o recebimento da notificação, na forma definida pela legislação, em favor da **PREFEITURA MUNICIPAL DE CEDRO – PE**, ficando a CONTRATADA obrigada a comprovar o pagamento, mediante a apresentação da cópia do recibo do depósito efetuado.

**PARÁGRAFO QUARTO** - Decorrido o prazo de 10 (dez) dias para recolhimento da multa, o débito será acrescido de 1% (um por cento) de juros de mora por mês/fração, inclusive referente ao mês da quitação/consolidação do débito, limitado o pagamento com atraso em até 60 (sessenta) dias após a data da notificação, após o que, o débito poderá ser cobrado judicialmente.

**PARÁGRAFO QUINTO** - No caso de a CONTRATADA ser credora de valor suficiente ao abatimento da dívida, a CONTRATANTE poderá proceder ao desconto da multa devida na proporção do crédito.

**PARÁGRAFO SEXTO** - Se a multa aplicada for superior ao total dos pagamentos eventualmente devidos, a CONTRATADA responderá pela sua diferença, podendo esta ser cobrada judicialmente.

**PARÁGRAFO SÉTIMO** - As multas não têm caráter indenizatório e seu pagamento não eximirá a CONTRATADA de ser acionada judicialmente pela responsabilidade civil decorrente das infrações cometidas junto a CONTRATANTE, inclusive com a possibilidade de exigir perdas e danos.

**PARÁGRAFO OITAVO** - A CONTRATADA, na execução do CONTRATO, sem prejuízo das responsabilidades contratuais e legais, poderá subcontratar partes da obra e/serviços, até o limite admitido, em cada caso, pela CONTRATANTE. Ressalta-se que a terceirização de serviços pela CONTRATADA não a exime de sua inteira responsabilização dos serviços executados pela empresa subcontratada.

#### **CLÁUSULA DÉCIMA SEGUNDA - DAS ALTERAÇÕES**

O presente instrumento de CONTRATO poderá ser alterado, com as devidas justificativas, de acordo com os casos previstos no capítulo III, Seção III - DA ALTERAÇÃO DOS CONTRATOS, da Lei nº 8.666/93.

#### **CLÁUSULA DÉCIMA TERCEIRA - DA RESCISÃO**

A rescisão do presente instrumento ocorrerá de acordo com o previsto no Artigo 79 da Lei nº 8.666/93, no que couber.

#### **CLÁUSULA DÉCIMA QUARTA - DOS MOTIVOS PARA A RESCISÃO**

A inexecução total ou parcial do CONTRATO enseja a sua rescisão, com as consequências contratuais e legais previstas na Lei 8.666/93.

**PARÁGRAFO PRIMEIRO** - Constituem motivos para a rescisão do contrato aqueles relacionados no Artigo 78 da Lei nº 8.666/93, no que couber.

**PARÁGRAFO SEGUNDO** - Nos casos de rescisão, a CONTRATADA receberá o pagamento pelos materiais utilizados e devidamente medidos pela CONTRATANTE até a data da rescisão.

**PARÁGRAFO TERCEIRO** - Ocorrendo a rescisão, a CONTRATANTE poderá promover o ressarcimento de perdas e danos por via administrativa ou ação judicial.

#### **CLÁUSULA DÉCIMA QUINTA - DOS CASOS OMISSOS**

Este Contrato regula-se no Decreto nº 9.412, de 18 de Junho de 2018, na Lei Federal nº. 8.666/93, de 21 de junho de 1993, alterações posteriores, demais legislações pertinentes, mediante as condições estabelecidas no Edital e seus anexos e pelos preceitos de direito público, aplicando-se, supletivamente, os princípios da teoria geral de contratos e as disposições de direito privado.

#### **CLÁUSULA DÉCIMA SEXTA - DA ANÁLISE**

A minuta do presente instrumento de CONTRATO foi devidamente examinada e aprovada pela Assessoria Jurídica da Prefeitura conforme determina a legislação em vigor.

#### **CLÁUSULA DÉCIMA SÉTIMA - DA PUBLICAÇÃO**

A publicação resumida deste instrumento no Site da Prefeitura, Diário Oficial da União e Diário Oficial dos Municípios - AMUPE que é condição indispensável para sua eficácia, será providenciada pela Administração até o quinto dia útil do mês seguinte ao de sua assinatura, para ocorrer no prazo de vinte dias daquela data.

### **CLÁUSULA DÉCIMA OITAVA - DA FISCALIZAÇÃO**

Fica designado a Servidora MÁRCIA LETÍCIA NASCIMENTO MARTINS Secretária de Finanças, GESTORA DO FUNDO GERAL, Portaria Nº 339/2019, FILIPE BEZERRA LEITE, Função: Secretário de Obras e Infraestrutura, Portaria Nº 011/2020, como Gestor (a) Fiscalizador (a) do presente Contrato e o Servidor ADEMILTON EUFRÁSIO DA SILVA, Engenheiro (a) Civil, portador (a) do RG Nº 2.447.321/PE, CPF Nº 412.020.234-87 e Registro no CREA Nº 8154/D/MT, como Gestor (a) Fiscalizador (a) do presente Contrato, o qual acompanhará a execução do serviço, que registrará os acontecimentos considerados relevantes, bem como as providencias tomadas para sanar as falhas identificadas, ou ainda, a recusa do licitante vencedor em saná-las no prazo de até 03 (Três) dias.

### **CLÁUSULA DÉCIMA NONA - DO FORO**

Fica eleito o **Foro da Comarca do Município de Serrita – PE**, para dirimir quaisquer dúvidas oriundas das obrigações previstas neste Contrato, com renúncia expressa de qualquer outro por mais privilegiado que seja. E por estarem assim, justos e contratados, firmam o presente instrumento em *três* vias na presença das testemunhas abaixo assinadas:

Cedro/PE, .....de ..... de 2020.

---

**CONTRATANTE**

---

**CONTRATADA**

**TESTEMUNHAS:**

Nome:  
CPF:

Nome:  
CPF: